大公報
Ta-Kung-Pao
342 Hennessy Road
Hong Kong
督印人 費彝民
經中國人民郵政登記認爲新聞紙類
廣東人民郵政管理局執照第十五號
第二萬二千一百〇五號
今日出紙兩張半
零售港幣一毫
每月本港三元外埠七元
地址 香港灣仔軒尼詩道三四二號 電話總機：七二八二一一 廣告部電話：七二六九八〇 發行部電話：七二四四四〇 編輯部電話：七二二四四四 電報掛號8778 廣州辦事處 惠吉西二坊二號
承印 香港利有印務有限公司

毛主席劉主席暢游十三陵水庫

一九六四年六月中旬 下午三點多鐘

通訊

【中國新聞社北京二十六日電】「體育報」和「解放軍報」今天刊登了這兩家報紙的記者合寫的一篇通訊，題目是：「毛主席劉主席暢游十三陵水庫。」通訊全文如下：

山格外的青，水分外的綠。一九六四年六月中旬的一天，十三陵水庫的景象，呈現出從來沒有過的壯美。

下午三點多鐘，兩輛汽車在水庫的西南岸停了下來。從車上步下兩位身材魁偉、和藹可親的人，邁着穩健的步伐，向水邊走去。

「毛主席來游泳啦」「劉主席來游泳啦」

正在水庫裏游泳的首都高等院校學生和解放軍戰士，遠遠就認出這是我們最敬愛的領袖毛主席和劉主席，人羣中立刻響起一片歡呼聲：

「毛主席來游泳啦！」

「劉主席來游泳啦！」

一位學生情不自禁高呼「毛主席萬歲」

青年們看到毛主席和劉主席紅光滿面，精神煥發，只覺得一股幸福的暖流傳遍全身。他們忘却自己是置身水中，興奮得手舞足蹈；閃爍着陽光的水面，濺起一片歡樂的浪花。北京體育學院一位學生情不自禁地振臂高呼：「毛主席萬歲！」接着大家也高呼起來。「萬歲」的聲浪，飛過沸騰的水面，在巍峨的羣山中迴蕩。

毛主席向游過來的青年們親切地招手

青年們爭先恐後，像一羣矯健的海燕，掠過水面，朝着偉大領袖游來。毛主席看到青年們一個個「中流擊水」，「風華正茂」，非常高興，親切地向大家招手。隨後，毛主席環視一下寬闊的水面，舉起右手向遠處一揮，對青年們說：

「游過去！」

毛主席劉主席並肩向前游進神態悠然

毛主席和劉主席踏開千頃碧波，肩並肩地向前游進。時而仰泳，時而側泳，神態悠然，稱心自如。青年們緊緊跟在毛主席和劉主席後面，鬥志昂揚，破浪前進。

毛主席和劉主席一面向前游進，一面同身旁的青年們親切交談，詢問青年們學習和工作的情況。

毛主席問：「在七級風浪裏你們游過嗎？」

毛主席問大家：「在七級風浪裏，你們游過嗎？」青年們回答說：「沒有。」毛主席探着水，用一隻手比着，又問：「一人高的浪，你們游過嗎？」大家回答說：「沒有。」毛主席說：「游泳是同大自然作鬥爭的一種運動，你們應該到大江大海去鍛鍊。」劉主席也告訴青年們：「游泳館是暖房，要到長江去，到白浪滔天去。」青年們齊聲回答：「我們一定到大風大浪裏去鍛鍊！」

繞水庫中心小島一圈才登上岸

說着，游着，不覺來到了水庫中心的小島。有人建議毛主席到島上休息一下，可是毛主席游興未盡，又繼續向東游去。青年們知道小島以東水深，又有山泉，水溫很低，都有些擔心。但是大家想到毛主席曾幾次橫渡長江，還在水溫只有十七度半的邕江多游，緊張的心情就消失了。在偉大領袖的鼓舞下，青年們也緊緊地跟着游向前去。

毛主席繞着小島游了一個大圈，才登上岸。小島的岸邊是無路可循的陡坡，陡坡上面矗立着一個很高的平台。毛主席望了望平台頂端，「上去！」說罷，就從雜草、亂石中，踏出一條路，一步一步地直達最高處。毛主席站在頂巔，舉目遠眺，觀賞了祖國的大好河山。

觀賞河山同青年一起作日光浴

在陽光四射的平台上，毛主席和青年們一起作了日光浴。這時，有人向毛主席報告說，解放軍有不少單位學會了武裝泅渡。毛主席說：「這很好，部隊要學會游泳。」

毛主席走下平台，一隻遊艇劃了過來，打算接兩位主席回去，毛主席和劉主席興致勃勃地說：

「游回去！」

毛主席劉主席在緊風逆浪中談笑風生

從小島往回游的路上，驟然起了風浪，沒有搭乘的游艇，被跳動的波濤阻遏着，不能很快地前進。可是，毛主席和劉主席却從容不迫，泰然自若，用雙肩頂住風浪，昂然前進，在緊風逆流中和青年們談笑風生，水面響起一陣陣歡笑。

涼風吹來，毛主席問身邊青年們：「怕不怕？」大家異口同聲地回答：「不怕！再大的風浪也能頂得住！」毛主席和劉主席聽了青年們的回答，滿意地笑了。

教導青年怎樣在風浪中保持平穩

游了一會兒，毛主席把雙手放在胸前，安然地仰臥在水上休息。青年們看到毛主席四肢不划動，却能長久地浮在水面上，都跟着學起來。毛主席教導青年們怎樣在風浪中保持平穩，對大家說：「會休息，才能持久。」

這時，有幾個女青年從後面游了上來。毛主席看了，溫和地笑着說：「時代不同了，男女都一樣。男同志能游到的，女同志也能游得到。」女青年們聽了領袖的鼓勵，受到極大的鼓舞，都愉快地笑起來。

大家都爲領袖這樣健康感到無限喜悅

毛主席和劉主席回到岸上，已經是五點多鐘。山風吹來，浪花歡跳。毛主席和劉主席雖然游了這樣長的時間，却依然神采奕奕，毫無倦意。大家看到偉大領袖的身體這樣健康，想到偉大領袖對青年的關懷和期望，都充滿了無限的喜悅，從心底發出誓言：敬愛的領袖，我們一定聽您的話，到大江大海裏去鍛鍊，到革命鬥爭的風浪裏去鍛鍊，做一個永不變色的無產階級革命接班人！

北越斥印度追隨美國

印提出組織亞非部隊監督南北分界線 意味着支持美國永遠分裂越南的陰謀

【據新華社河內二十六日電】據越南通訊社今天報道，越南民主共和國外交部發言人說，印度政府提出的建立一支亞非部隊來監督越南北方和南方之間的分界線的建議，「進一步鼓勵美帝國主義更加肆無忌憚地破壞一九五四年關於越南問題的日內瓦協議，使這個地區的和平和安全更加嚴重地受到威脅。」「這個建議「同一九五四年關於越南問題的日內瓦協議的基本原則和印度政府作爲國際委員會主席的職責是完全背道而馳的」。

這是越南外交部發言人最近在接見越南記者時說的。他在接見時抨擊了這一建議。

他說，「印度政府建議『在越南兩個地區停止敵對行動』，它認爲，美帝國主義的侵略戰爭和越南人民保衛祖國神聖的主權和獨立的正義、愛國鬥爭是可以相提並論的。印度政府建議派亞非部隊在該地區，它認爲是一條『邊界』，並且認爲南北越之間的臨時軍事分界線，這意味着印度政府支持美帝國主義者要使越南永遠處於分裂狀態的陰謀，並且認爲南越是一個單獨的國家，而不是越南的不可分割的一部分。這個建議是對一九五四年關於越南問題的日內瓦協議的精神和文字的侵犯，因爲協議規定，越南是一個統一的國家，在它重新統一之前，『臨時軍事分界線無論如何不能被解釋爲政治的或領土的邊界』。」

外交部發言人說：「越南民主共和國政府的堅定不移的立場，是嚴格遵守一九五四年關於越南問題的日內瓦協議，正確執行這些協議的基本規定。范文同總理在一九六五年四月八日的講話中提出的四點主張，具體地體現了這一立場。這是解決越南問題的唯一正確措施。如果美帝國主義者頑固不化而不顧一切地進行軍事冒險，他們定將遭到更加慘重的失敗。」

美又叫嚷使用核彈

美政策委會主席羅斯托揚核訛詐

【據新華社北京二十五日電】華盛頓消息：美國國務院政策計劃委員會主席羅斯托昨天叫嚷說，「如果大批共產黨中國人進入越南的話，我們（美國）很有可能會使用核武器。」羅斯托是同美國國務院的一些官員在俄勒岡州的波特蘭參加討論外交事務的地區性會議。他擺出一副核霸王的架勢，妄圖威嚇中國人民堅決支援越南人民反美鬥爭的決心。他說，「沒有一個人能夠爲總統說話，但是他有決定是否使用核武器的權力，美國的政策一向是不排除使用這種武器的可能性。」

南越米產劇減大鬧米荒

輸入兩萬餘噸美米和七千噸煉奶

【路透社西貢二十六日電】南越原爲世界主要產米國家之一，但爲應付米荒，今天却同美國簽訂協定，從美國輸入大米二萬五千噸。

此項六百八十萬元的糧食入口的協議，已由南越總理潘輝括代表南越、美國大使泰勒代表美國簽字。

除食米外，另以三百一十萬美元由美國運入甜煉奶七千公噸。

以上兩種糧食將根據美國「糧食爲和平」計劃入口，第一批糧食，將於六週內運到。

南越產米向來超過本國消費，但因種種原因本年米產大減。

去年當遍水災，許多地區的稻苗均遭水淹，同時游擊隊對於阻止大米運入城市，越來越加緊。

在最近數週，上等米市價急劇上增。

台報擔心西貢政權崩潰

經濟情況惡化美軍一切武器都無濟於事

【本報訊】台北消息：在台北，有更多的人承認了美軍在南越處境不妙。「徵信新聞報」廿六日的社論說，「認爲美軍在南越有繼續「頻臨的可能」，西貢政府的經濟也正趨於嚴重的惡化；該報說：如果西貢政府「經濟崩潰」，那麼，「擁有原子彈及一切攻擊武器的美軍，也挽救不了南越（西貢政府）」。

該報說，南越解放軍「截斷了西貢與蔬菜生產地茶叻之間的公路、西貢與糧食產地湄公河三角洲之間的公路」；以致「當地產品不能運出而腐爛，西貢市上則菜蔬糧食價格飛漲」；南越政府控制下的其餘各大城市，也將因「食物價格上漲、造成幣值瓦解；而任何外援計劃，都不能使西貢及其他大城，專門靠海空接濟生活，其結果將是南越政府……潰於一旦」。

該報哀嘆說：「由於雨季即將來臨，（南越）漫長的交通線寸寸設防顯然是不可能的，因此……（南越政府）遭遇挫折，是今年雨季中可能會有的發展……可悲的發展」。

民軍殲敵四千

本月頭二十天戰果輝煌

【中國新聞社北京二十六日電】河內消息：據此間今晚公佈，五月一日至十五日，越南北方軍民又打落美國噴氣飛機三架。這樣，從去年八月五日以來在越南北方被擊落的美國飛機總數已達二百九十九架。

【美聯社東京二十六日電】據河內電台今天廣播，南越游擊隊在本月份頭二十天內，打死、打傷及俘虜美軍和南越政府軍約四千人，其中美軍士兵和顧問等共一百五十六人。

電台又說，游擊隊擊落敵機二十七架，其中B五七型機三架，並完全毀壞敵人軍車四十二輛。

【美聯社西貢二十六日電】游擊隊昨天在西貢西北六十哩伏擊一輛美軍吉普車，結果美軍被打死一人，傷一人，另一人失蹤。

南越美蔣特區被搗記

金甌解放軍巧攻海燕特區殲守敵五分四

【新華社河內二十六日電】越南南方解放通訊社報道南越解放軍最近襲擊美偽海燕軍事特區的經過時說：五月六日下午，大雨剛過，微弱的陽光照射在荒蕪的田野上。這時，一支越南南方解放軍部隊，懷着對敵人的深仇大恨，扛着武器，越過泥濘的田野，朝海燕軍事特區這個吃人魔鬼的巢穴前進。

海燕軍事特區，是敵人在金甌一帶最堅固的軍事據點，由十名美國侵略者和披着神甫外衣的蔣幫殘匪頭目阮洛和指揮的五百名反動武裝駐守着。多年以來，這批嗜血成性的魔鬼，用各種野蠻手段，殺害了一千多人，並且逮捕和強姦污辱了二百多名婦女，強迫上千個家庭遷入「戰略村」，過着非人的生活。

五月六日，金甌解放軍部隊響應解放陣線「決戰決勝美國強盜」的號召，決定向海燕軍事特區發起進攻。他們決定先向外圍哨所發動進攻，並以此作餌，誘敵外出，以便把它們徹底乾淨地消滅。

當天下午四時正，一支解放軍部隊突破萬曉哨所的月庚碉附近的「戰略村」。駐守在這裏的三個偽軍偵察排依仗着「戰略村」的工事，向周圍瘋狂射擊，同時從萬曉碉方面用八十一毫米迫擊砲掩護，妄圖消滅解放軍於「戰略村」外圍。

敵人的瘋狂掙扎使戰士們憤怒萬分，他們用猛烈的火力壓制了敵人的機槍，勇猛衝進敵人的工事，把敵人逐個消滅。尖刀班戰士阿三，一下子就打死三個敵人。經過幾分鐘的激烈戰鬥，敵人的三個偵察排被全部消滅了。

四時五十分，不甘失敗的敵人從萬曉碉哨所派出一連保安隊前來增援。解放軍戰士們勇敢地冒着敵人猛烈的砲火向前運動，迅速地接近了敵人，並把敵人包圍起來。槍聲一響，這一連偽保安隊就慌作一團，並被解放軍的火力逼到河岸附近。等到敵人背靠河流沒有退路時，突擊隊的戰士便猛衝上去，同敵人展開白刃戰。經過十五分鐘的戰鬥，戰士們就全殲了這股敵軍。

吃了敗仗後，海燕軍事特區的美國侵略者和匪首阮洛和慌作一團，驅使一連匪軍由大砲開路，不顧死活前來增援。第三次激戰又開始了。一聲命令下，解放軍便臨陣猛烈開火，當場打死了偽連長。敵人如無頭之蛇，驚慌萬狀。偽副連長慌忙命令撤退，但是，解放軍戰士們猛衝過去，把敵人包圍和分割開來，一一予以殲滅。沒有被殲的幾名敵人跳進河裏逃命，但游擊隊早已佈下了天羅地網，結果沒有一個逃掉，偽副連長也被活捉。

解放軍砲兵單位在這次戰鬥中同步兵密切配合，他們準確無誤的向海燕軍事特區發射了上百發砲彈，使敵人的大砲變成啞巴，並炸毀了敵人的通訊聯絡中心，使它們失去了同外界的聯系。在這同時，另一支解放軍部隊砲擊金甌市的敵人，炸掉了金甌市偽行政辦公大樓，以強大火力控制了敵人的機場，使美偽的直升飛機無法空降援兵，還擊毀了敵人一架運輸機和兩架L—一九型偵察機，打死打傷四十三名偽軍和六名美國侵略者。

到了晚上，整個戰鬥勝利結束。解放軍在這一役中全殲敵軍三個偵察排、一個保安連和一連蔣匪殘部，共三百八十九人，其中有十一名美國侵略者，並繳獲大批武器。

南越海燕軍事特區圖

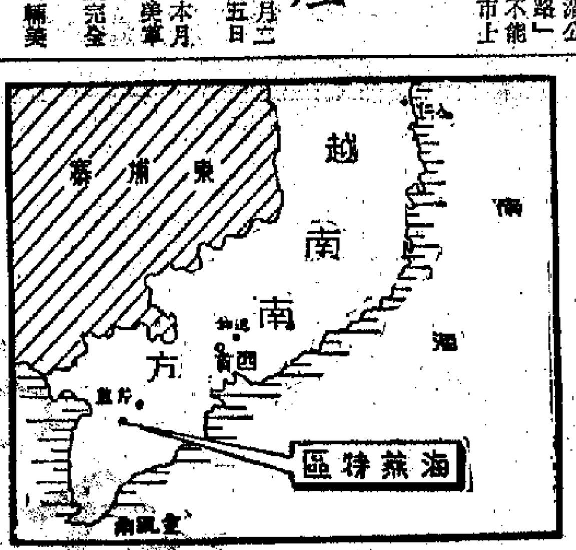

意貿易團昨到京

是近年意大利來華最大團體

【據新華社北京二十六日電】意大利經濟企業家代表團，由團長、意大利工業協會副主席波勒蒂率領，今天下午乘飛機到達北京。

由意大利對外貿易協會組織的這個代表團，包括五十七人，是近年來意大利來我國訪問的最大的一個貿易團。

劉主席電賀阿富汗國慶

【據新華社北京二十六日電】中華人民共和國主席劉少奇今天打電報給阿富汗國王穆罕默德·查希爾·沙阿，熱烈祝賀阿富汗國慶。

廖承志昨返抵京

【據新華社北京二十六日電】參加在加納舉行的第四屆亞非人民團結大會的中國代表團，在團長廖承志的率領下，今天下午乘飛機回到北京。

中國同智利簽約

購六千噸電解銅

【新華社聖地亞哥二十四日電】中國國際貿易促進委員會駐智利共和國商務代表林平今天和智利國家礦業公司總經理何塞·路易斯·塞斯簽訂了一項向智利購買六千噸電解銅的合同。

去年，中國曾向智利購買了五千噸銅。

在今年四月份，林平同智利硝石和碘銷售公司簽訂了一項購買四十八噸碘和四萬噸硝石的合同。在一九六四年，中國購買了兩萬噸智利硝石。

日指示篡改教科書

掩蓋日帝侵華罪行

竟說日本被捲入不可避免的二次大戰

【新華社北京二十五日電】東京消息：日本「赤旗報」揭露，日本文部省已經指示各出版公司重寫教科書，以掩蓋日本帝國主義過去的戰爭罪行和讚揚它的一些軍事「成就」。

報紙在五月七日至二十日的一系列文章中指出，一九六五年版教科書已經刪去了一九五八年版中關於日本帝國主義侵略中國、東南亞國家和朝鮮人民的全部材料。

新的教科書聲稱，日本通過一八九四年的侵華戰爭和一九〇四年的日俄戰爭，獲得了世界對它的強大的承認。這些教科書美化前日本軍國主義政府爲和平解決國際問題而努力，還說什麼日本只是被捲入不可避免的第二次世界大戰。它們還指責民族獨立運動是戰爭的根源。

「赤旗報」還揭露，日本文部省還指示各出版公司誣衊和平運動，說什麼某些政黨爲了政治目的利用和平運動，並且不要評談反對日美「安全條約」的運動。出版公司還奉命更多地宣傳社會主義國家的「缺點」和資本主義國家的「優點」。

法倡黃金價格加倍

金價上升英鎊再跌

【路透社倫敦二十六日電】由於歐洲國家再拋出英鎊，今天英鎊在此地外匯市場更趨下跌。

英鎊開市時較昨天收市時數字——這是四月八日以來最低的——略高，但不到兩小時便下跌了點零零零七美元，跌至二點七九三七美元。

法國經濟學家若夫昨天主張金價應加一倍，金條市場和黃金股票，已有初步反應。

金條由二五一先令一便士三法丁漲到二五一先令兩便士三法丁。在股票市場上，股價也略昇，幅度在三便士至六便士之間。

慶祝六一國際兒童節

贈送禮品 優待顧客

五月廿七日起至六月七日止

期內購貨滿十元以上，贈送禮品券一元，多買多送。四樓特設兒童樂園，節目豐富多姿多采，趣味濃厚，有玩有吃，有獎品。歡迎小朋友參加。

大華國貨公司
香港皇后大道中僑商大廈
電話：241051-6線

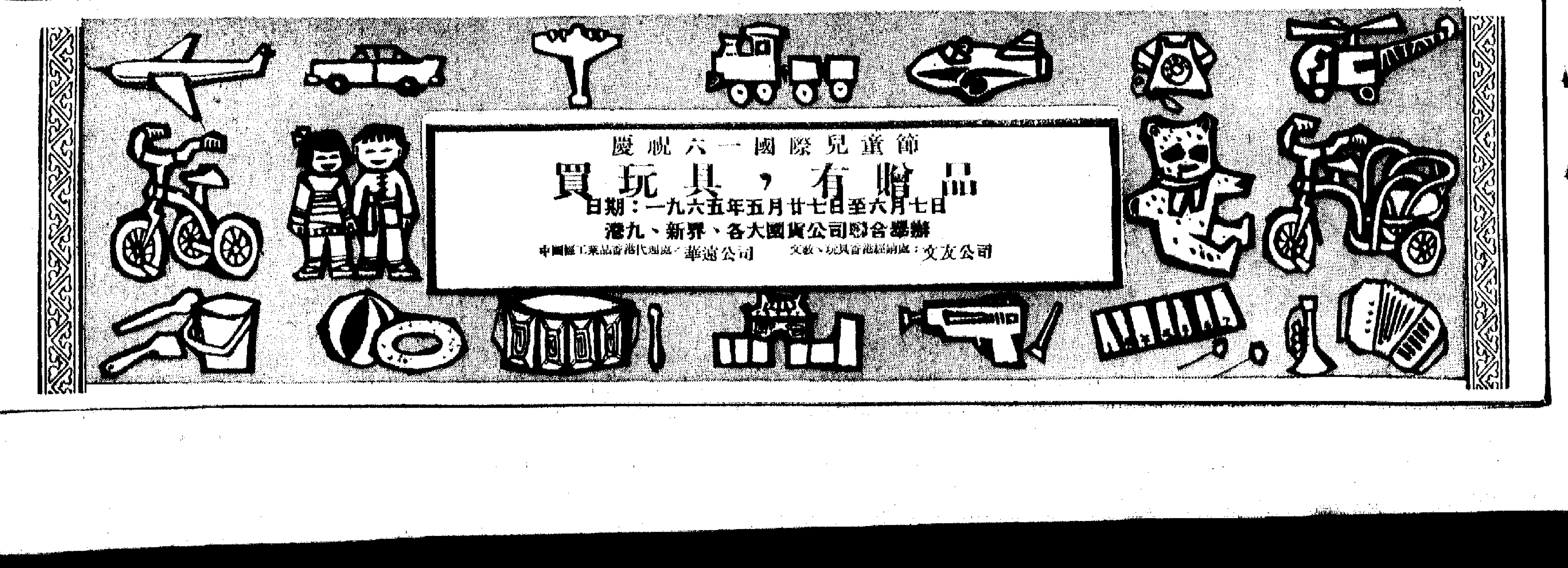

日各界警告政府不得隨美侵越南

美核艇進駐佐世保 日淪為美侵越基地

指出「軍曹魚號」核艦一直在越海活動

【據新華社北京二十五日電】東京消息：日本共產黨、社會黨和日本工會總評議會等組織紛紛發表聲明，強烈抗議美國核潛艇第三次進駐日本港口。

日本共產黨中央委員會政治局今天在「赤旗報」上發表聲明，呼籲全體民主力量展開大規模統一行動，抗議美國核潛艇「軍曹魚號」進駐日本港口。聲明指出，這次在佐世保停泊的美國核潛艇「軍曹魚號」一直在越南沿海進行軍事行動，這完全揭穿了美國所謂核潛艇在日本港口停泊是為了和平目的的遁辭，再次清楚表明，日本已經成為美國侵略越南的據點。聲明說，「軍曹魚號」是美國為了獨霸核武器而新製造的核潛艇之一。日本社會黨昨天發表聲明指出，美國正在企圖加緊侵略越南，並把戰爭的危機擴大到全亞洲的時候，第三次把核潛艇開到日本，這暴露了美國政府的野心和擴大侵略戰爭的意圖。佐藤內閣在日本人民反對侵略戰爭要求和平的呐喊聲中，默許美國核潛艇進駐，暴露了它們要與美國合作進行戰爭的本質。

日本工會總評議會的聲明說：美國核潛艇第三次進駐佐世保表明美國和日本政府正在加強軍事合作，企圖把日本人民捲進戰爭。

【法新社東京二十六日電】東京今天舉行一千五百人的緊急大會，抗議美國核潛艇「軍曹魚號」訪問九州佐世保。這些大會是由「日韓會談」、反對核潛艇進駐、反對美國侵略越南的實行委員會，在美國核潛艇駐佐世保前夕，分別打緊急電報給美國政府和日本首相佐藤，表示抗議。

日本阻止美國核潛艇進駐、反對「日韓會談」中央實行委員會，在美國核潛艇進駐佐世保前夕，分別打緊急電報給美國政府和日本首相佐藤，表示抗議。

原來預定舉行的萬人大集會和示威遊行已因大雨取消，今天舉行的只是象徵性的集會。原來計劃在佐世保集合約兩萬人舉行示威，並向佐世保美國海軍基地進軍，向基地司令官遞交抗議書，現也因大雨取消。

【據新華社北京二十六日電】東京消息：東京和京都的各界人士一萬七千五百多人昨天分別舉行集會抗議美國核潛艇進駐日本港口，並且反對美國侵略越南、多米尼加，反對日韓會談，要求廢除反對日美安全條約共同鬥爭會議的活動。

東京的學生、工人、青年、婦女一萬五千多人於昨天傍晚聚集在日比谷公園露天音樂堂內外舉行盛大示威集會。集會一致通過下列三項決議：抗議美國核潛艇進駐佐世保，為擊退這隻核潛艇而奮鬥的決議；加強支援越南、多米尼加人民反對美帝國主義的決議；擁護自由民主黨的東京都議會政治的決議。

集會是在熱烈而莊嚴的氣氛下進行的。在通過了呼籲書，號召全國人民站起來為廢除萬惡之源的日美「安全」條約而繼續鬥爭。集會結束後，與會者在大街上進行了聲勢浩大的示威遊行。他們到達美國大使館大廈前的時候，一齊高喊「美國佬滾出去」的口號。京都各界人士二千五百多人於昨天下午舉行了同樣的集會。

東京萬餘人集會反對美核艇進駐

五月二十五日晚，日本東京各界人民一萬五千人舉行聲勢浩大的集會，強烈抗議美國核潛艇「軍曹魚號」駛進佐世保港。大會通過堅決反對美國侵略越南和多米尼加的決議。圖為與會群眾高呼反對美帝國主義的口號。（新華社傳真照片）

一篇文章說，美國政府在約翰遜執政的短短幾個月時間內就積累了如此多的錯誤和失敗，這是罕見的，使人想起了「狂熱的行動」。文章說，「美國政府的政策往往是「外國干涉」……不能得到實際方面的效果，而西方陣營已經完全陷於混亂……已經形成了一個新的對策，國內外都已成了政治危機的一變。」

由納賽爾與阿里夫親自主持

阿聯伊拉克統一司令部開會

動員一切力量解放巴勒斯坦

譴責美侵多越並責聯合國不足以處理世界危機

【新華社開羅二十五日電】阿聯和伊拉克統一政治司令部今天在這裏發表聯合公報說，「帝國主義在中東的陰謀威脅了阿拉伯國家的和平和安全」，「形成了對整個世界自由運動的嚴重危險」。

阿聯總統納賽爾和伊拉克總統阿里夫以及兩國的其他高級官員從五月十九日到二十五日在開羅舉行了統一政治司令部的第一次會議。阿里夫已在今天從開羅回國。

公報要求動員一切物質和道義力量來對付帝國主義和猶太復國主義。公報說：「統一政治司令部重申它支持第二次阿拉伯首腦會議關於制訂一個解放巴勒斯坦的阿拉伯統一行動計劃的決議」。公報強調必須鞏固巴勒斯坦解放組織中的革命實體，並向這個組織提供一切道義和物質力量。

公報讚揚了所有支持巴勒斯坦人的權利和正義事業的人們的態度，並「譴責與尼斯總統布爾吉巴的只能有利於帝國主義和猶太復國主義的立場」。

公報再次表示雙方支持被佔領的南也門和阿曼的民族鬥爭，並譴責了帝國主義對阿拉伯也門共和國的侵略。

統一政治司令部譴責在越南、剛果和多米尼加共和國明顯地表現出來的武力、軍事行動和干涉別國內政的政策。

公報還指出，統一政治司令部承認聯合國不足以處理目前世界危機，並且認為，必須修改聯合國憲章，以便應付過去二十年裏所發生的變化。公報還說，雙方一致同意擴大兩國在聯合國中的合法席位。

雙方同意擴大兩國在政治、經濟、社會和文化方面的合作。公報還說，雙方一致同意，統一政治司令部第二次會議應於七月初在開羅舉行，即在定於六月二十九日在阿爾及爾召開的亞非會議閉幕以後舉行。

公報強調說，「殖民主義者」和外國軍事基地「繼續在亞丁、利比亞、巴林和塞浦路斯存在，此外還有設在以色列這個阿拉伯國家的主要的侵略基地」。

因此，政治司令部「認為必須恢復這些基地的鬥爭」。

戴高樂主持閣議後發表聲明

法政府責美侵多

並說世界和平受美威脅

法報大罵約翰遜執政數月竟連犯大錯

【路透社巴黎二十六日電】法國今天嚴辭指責美國出兵多米尼加共和國。法內閣今天在週會後發表聲明，說外國干涉多米尼加可能威脅世界和平。

【美聯社巴黎二十六日電】法國政府今天警告，外國在聖多明各進行軍事干涉，對世界和平可能是一種威脅。戴高樂今天親自主持例行閣議，會議後，內閣發表特別公報。公報說：

「法國政府斷定，外國人現在聖多明各進行軍事政治干涉，此種干涉若不停止，結果不僅當地的問題擴大，並將在這一個地區引起對國際和平的紛擾。」

戴高樂在多米尼加危機的開始對外國軍事干涉聖多明各即表示遺憾。最初，他的批評是指向美國軍隊的，但是現在，美洲國家組織已着手建立所謂和平軍，因此美洲國家組織也受到戴高樂的批評，聲明泛指「外國干涉」。

今天的公報是保持一個時期沉默，由宣傳部長佩雷菲特向記者宣讀。此種辦法很少使用，僅在內閣有意強調某一點時才採用的。

【據新華社巴黎二十四日電】「戰鬥報」今天發表文章指出，約翰遜政府在越南和多米尼加等問題上「積累了如此多的錯誤和失敗」，以致在國內外引起了廣泛的反對，危及局勢，並威脅着世界和平。

賸斯克死硬條頸說法國聲明多餘

【美聯社華盛頓二十六日電】美國國務卿賸斯克今天實際上提醒法國說，法國對美國在多米尼加的角色的批評是多餘的。

他在記者招待會上說，「在巴黎，他們可以多注意本半球各國在處理這種問題的事實。這是一個法國政府不必負很大責任的問題。」

賸斯克係就法國宣傳部長佩雷菲特今天的聲明發表上述談話的。

著名作家教授等多人簽名

法要在西歐各大學發動反美侵越運動

類似美國各大學展開的反對侵越活動

【路透社巴黎二十六日電】好幾位法國著名作家今天呼籲法國停止在越南進行屠殺。

他們在一份「反對美國干涉越南」的呼籲書中，號召在西歐展開一個起碼類似在美國各大學所展開的運動，反對美國的越南政策。

在呼籲書上簽名的還有：作家布伏伊爾夫人，大學教授舒茲和加勞迪，科學家赫吉爾，深造研究所所長貝特希姆，以及法國全國學生聯合會領袖杜列特等等。

利用英女王赴西柏林

艾哈德昨抵西柏林

策劃反對東德示威

東德外交部重申對西柏林主權

【法新社西柏林二十七日電】西德總理艾哈德今天抵此，準備歡迎明天抵此訪問的英女王依麗沙白。他將在英女王離此後不久返回波恩。

【據新華社柏林二十五日電】據德意志通訊社報道：東德外交部發言人二十五日就西德總理艾哈德和其他西德官員將陪同英國女王於五月二十七日訪問西柏林一事發表了聲明。

聲明說，「德意志民主共和國外交部再次聲明，無論是艾哈德和其他西德代表在西柏林出現，還是英國政府對這種挑釁的容忍，都不能改變西柏林是德意志民主共和國領土上一個特殊的政治單位這一法律狀況」。

聲明說，「德意志民主共和國政府曾一再正式聲明，它不認為西柏林是西德聯邦共和國的一部分。而波恩政府總理艾哈德卻打算從英國女王訪問西柏林，並利用她的訪問進行一次侵略性的示威。」

【據新華社柏林二十五日電】據德意志通訊社報道：東德政府二十五日發表呼籲書，呼籲西德人民阻止西德當局通過進一步加強對人民的統治的「緊急狀態法」。

呼籲書指出，「緊急狀態法」是西德當局進行戰爭準備的核心。它加劇着德國和歐洲的「緊急狀態」。在「緊急狀態下」，西德政府可以隨意調度西德全國警察和武裝部隊，剝奪人民的言論、集會、遷徙等各項基本自由，並且可以不經過議會而頒布各種具有法律效力的條例等。據報道，西德當局不顧人民的反對力圖在本屆議會期間（到今年九月期滿）通過這一法案。

東德政府在呼籲書中抗議西德當局這種危險的陰謀詭計，並就由於通過這一法案而在西德對內對外政策方面所產生的難以預計的後果向西德政府和西德聯邦議院提出警告。

呼籲書說，西德當局策劃的所謂「緊急狀態法」草案由西德內閣於一九六〇年一月間秘密通過的。這個法案規定，西德總理有權在他認為需要的時候宣布全國處於「緊急狀態」。

老撾愛國部隊擊落B57一架

【新華社北京二十五日電】康開消息：據寮國戰鬥部隊電台報道，桑怒省軍民於十四日擊落美國B－57型噴氣飛機一架。

據報道，當日美國派遣二十七架F－105型和B－57型噴氣飛機，對桑怒市及其附近地區和班東地區進行了瘋狂的轟炸和掃射。桑怒省軍民懷着對敵人的高度仇恨，給予敵人以猛烈的還擊，擊落B－57型敵機一架，飛機墜落在距木陸山一公里的地方。

在印尼社會科學學院

彭真講話受歡迎

艾地致詞感謝彭真到校演講

全院師生高呼印尼共中共戰鬥友誼萬歲

【據新華社雅加達二十五日電】中共中央政治局委員、中央書記處書記、中國共產黨代表團團長彭真，今天上午在印度尼西亞「阿里亞哈姆」社會科學學院向師生講了話。

彭真的講話受到了印度尼西亞共產黨中央委員會領導人和學院師生的熱烈歡迎。

印尼共產黨主席艾地和第一副主席魯克曼，學院院長胡塔珀阿和副院長蘇吉奧諾先後在會上講話，歡迎由彭真率領的中國共產黨代表團的訪問，表示感謝彭真的講話。

在學院會議廳上掛着無產階級革命導師馬克思、恩格斯、列寧和斯大林的畫像以及艾地主席、毛澤東主席的畫像。同時還掛着橫幅標語，上面寫着：「馬克思列寧主義萬歲」，「中國共產黨是維護馬克思列寧主義和反對現代修正主義的紅色燈塔」，「團結合作是取得革命勝利的關鍵」。

在彭真率領的中國共產黨代表團進入禮堂的時候，全體師生不斷高呼：「印度尼西亞共產黨和中國共產黨之間的戰鬥友誼萬歲！」「中國共產黨萬歲！」「印度尼西亞共產黨萬歲！」「毛澤東同志萬歲！」「艾地同志萬歲！」

【據新華社雅加達二十六日電】蘇加諾總統今天在這裏接見了彭真率領的中國共產黨代表團。

他對前來這裏參加印度尼西亞共產黨建黨四十五周年慶祝活動的各代表團表示歡迎，並邀請他們到全國各地參觀。

彭真率領的中國共產黨代表團和中華人民共和國全國人民代表大會代表團，今天下午在中國駐印尼大使姚仲明陪同下拜會了印度尼西亞第一副總理蘇班德里約博士，雙方進行了友好會談。

法芭蕾舞團在廣州公演

【本報廣州專電】法國古典芭蕾舞團於廿六日起，一連三晚，在中山紀念堂公演二幕芭蕾舞劇「吉賽爾」和芭蕾舞劇片斷「黑天鵝」、「雙人舞」、「四人舞」等。

法國古典芭蕾舞團一行二十七人，是在團長克勞德·法勞德的率領下，於廿四日從杭州乘飛機來到廣州的。來穗以前，該團曾先後在北京、上海公演。

紐約鼠竊猖獗 三國外交官被偷

損失現金支票珠寶等物

【美聯社紐約二十六日電】紐約昨天光顧駐紐約的三位外交官員。

日本駐聯合國代表團顧問鶴田徹對警方說，他的一張三百元的美國旅行支票，昨天上午九時至午夜間，在他的寓所被盜去了。

盧森堡駐聯合國首席代表沃爾斯科特說，昨天下午一時半到四時四十分間，他的寓所被偷，價值八百元的珠寶被偷走了。

他的寓所在聯合國附近，同樓田廣地樓上樓下的鄰居。

阿爾及利亞駐聯合國代表團的外納古說，昨晚八時半左右，他在薛爾頓街的寓所被人撬開，損失十七元。

本報特評

美法資本在南越的矛盾

（日）武藏大學教授 野口雄一郎

法國是十年前從印度支那撤兵的，但是，據說到現在還擁有遺留下來的三億七千五百萬美元的權益。後來，又在老撾投下四百萬美元，在柬埔寨投下五千萬美元。在這兩個國家的投資，是以橡膠園為中心，每年可以為法國賺取一千五百萬美元的外匯。

法國投資印度支那的最大投資，是在硝煙戰火中的南越，投資額為三億二千萬美元，佔全部投資印度支那數目的百分之八十五。而且，私人投資的大部份是在橡膠園，南越的橡膠園據說有百分之九十為法國人所有。此外，橡膠每年產量七萬噸，佔南越總出口的百分之六十，其中有一半以上由法國購買。

南越的兩大農產品是橡膠與大米，兩者共佔出口的百分之八十以上。大米是掌握在華僑資本手中，橡膠則應當說完全屬於法國資本。土地改革時，法國人的農地全部被沒收，橡膠園則原封不動保留下來。大橡膠園佔地可達六萬公頃，課在法資出口橡膠的稅收，成為南越政府的重要財源。

民族解放陣線方面對於橡膠園也很保護，目前，在那一區裏，法國橡膠園的經營尚健全。此外，法國在南越的企業有捲煙、氧氣、玻璃、啤酒、紡織廠等。可是，在過去的越南，北方是工業地帶，南方是農業地帶，分界以後的南越工業比重頗小。如以比例來說，法國的控制也頗小。不過，法國在商業、金融部門上很有力量，很多公司是在法國人控制之下，在南越的三家法國銀行，佔全部銀行業的百分之三十九。到了節日，西貢街頭就會出現不少三色旗，表現着法國資本的力量。

以上是法國資本在南越情況的簡描，南越政府和美國政府則一直沒有放鬆，企圖動搖或拔除它的根基。

自從法國發表了使南越中立化，並承認中國以後，對於法國資本的壓迫就更為加強。再加上美法資本對立加深，糾紛反應頻起，不容否認，問題是更加複雜化了。

話雖如此，法國資本同美國資本最初並不是對立的。法國的腦袋深陷於印度支那的骯髒戰爭時，美法資本正過着蜜月時期。在這次戰爭中，美國的援助物資概由法國系統的企業所獨佔，越南當地資本一概拿不到手。例如，在停戰以前的一九五三年，美國提供了一千一百萬元的援金，而南越南資本的廠家所購的物品，僅有八萬美元，其餘的全由法資獨佔。

由於南越管制進口，法國對南越的出口大減，法國商品在南越全部進口貨物所佔的比例，由一九五五年的百分之五十二，減到一九五六年的百分之二十四點七，一九五七年的百分之二十九，幾乎少了一半。此外，由於貿易量減少，在南越的法資公司不得不和美國貿易，其中，以西貢汽車公司為例，就一變而成為美法合營。

吳庭艷與美國為了壓低法資，又採取了設立與法資競爭的新公司政策。法國由於競爭失敗，不但不讓步到將中小企業解散。當地資本過去是與法資合作，也就改為同美資合作了。

在如此競爭之下破產了的法資公司，有法越合營的航空公司等，最後被美資合營的航空公司吃掉。

吳庭艷在一九五七年六月，又通過國會成立了沒收逃亡海外人士財產法，這也是監視法國資本的一個手段。

話雖如此，吳庭艷也並沒有完全取消了法國投資。這是因為，美援不繼，而美國私人資本幾乎完全沒有投資到工業上。

例如，從一九五八年三月到一九六〇年五月，新投資的百分之五十三點六是越南資本，外國資本以法國為最高，佔百分之三十七，華僑資本百分之三點八，美資僅有百分之三點七。

但是，法資進口更加逐年減少，一九五九年佔總進口額的百分之十九點九，到了一九六三年，更減至百分之十一。

在這時期，美國資本則逐漸滲到，有的同當地資本組織進口公司，有的開始投資工業。一九六〇年，美國第一項投資就是建立紡織廠。

從數字上看，美資佔南越進口總額的比例，一九五九年是百分之二十二點二，一九六〇年為百分之二十六點零，一九六三年減到百分之三十八。

可是，美法資本在南越關係的進一步惡化，還是一九六三年戴高樂發表中立化方案之後。南越政府根據美國政府的意向，全國禁止法國貨進口，法國資本與美國資本的對立就更尖銳了。

為此，法國資本正設法與日本資本聯手，找出路。（前譯自五月二十日「朝日週刊」）

四川游泳壯舉

萬人渡嘉陵江

在場觀看渡江觀衆達十六萬人

【中國新聞社重慶二十五日電】四川省總前天有八千多人在重慶游泳橫渡過長江以後，今天又有一萬零七百多人在這裏游泳渡過了嘉陵江。

這次橫渡嘉陵江的活動，是分別在滄江五十多公里的三個渡點上進行的。嘉陵江江面雖然沒有長江寬，但是狹窄的河床却是水流份外湍急，水情的不斷變化，也給渡江增加了困難。從上午八時半開始，渡江健兒們就紛紛下水，至下午三時半，九十八批渡江人員就先後全部勝利過江。

今天觀看渡江的觀衆達到十六萬人。

每年輸出軍火十五億元

美國是世界最大軍火商

紐約時報說美是最大死亡販子

【據新華社北京二十五日電】紐約消息：二十四日「紐約時報」從華盛頓發出的消息承認，美國現在是「世界上最大的軍火商」，即世界上最大的死亡販子。

這篇報道說，美國現在每年的軍火銷售額高達十五億美元。美國大量向世界各地推銷武器和軍火，排斥它的歐洲對手的作法已引起一些西歐國家的不滿。報道指出，美國官員們對於美國由於大量銷售軍火而被稱為「死亡販子」的這種說法是「敏感的」。

【美聯社東京二十六日電】日本通產省今天承認，通產省是在把日本製造的武器輸往外國。

通產省說，戰後日本武器輸出開始於一九五三年，迄今輸出的總數估計價值為一百五十萬美元。通產省說，出口武器包括：輸往泰國的步槍五千支、是改造的舊步槍；十餘八千一百四十七支，大多數是輸往泰國；機關槍零件輸往印尼；彈藥和穿甲彈輸往泰國、以及輸往中南美的捕鯨用的魚叉……通產省說，所有這些武器大部份是在一九六〇年和一九六三年之間出口的。

通產省說，目前正在和澳洲軍方接洽進口噴氣訓練機的交易。

中國電影劇在古巴閉幕

【據新華社哈瓦那二十四日電】在古巴舉辦的第一個中國電影周昨天在這裏閉幕。

從十七日開始的這一電影周，共放映了七部長片和若干部紀錄片。

縱橫談

美國核訛詐 日本做幫兇

這兩天的新聞證明，美國和日本都在販賣軍火，作着「死亡商人」的生意。

「紐約時報」透露，美國現在每年的軍火銷售額高達十五億美元。日本通產省也承認，日本的軍火已經販運到許多國家。

早就有消息說，現在在印度支那半島上作戰的，除了美國軍火之外，還有日本軍火。上個月也有人指出，美軍在南越使用的軍火，殺越南人民的，就是日本製造的。

美國核潛艇「軍曹魚號」駛入日本港口，這並不是什麼偶然的事。「軍曹魚號」駛入港口後，正當越南戰爭擴大之際，日本當局說是「歡迎入港」。

大家也就不難明白，日本的反動派和財閥們在做着一九五〇年韓戰時代的舊夢，希望再來一次朝鮮戰爭時期的「神武景氣」，再發一次血腥的戰爭財。

美國核潛艇「軍曹魚號」駛入日本港口佐世保，在日本人民的堅決反對下，佐藤政府仍然堅持讓它進港。

對於核戰爭，毛澤東主席早就表示過：第一，我們反對；第二，不怕。美國要想嚇倒中國人民，那是徒勞的。

中國的態度是明確的：美國如果一定要挑起戰火，那就一定要挨打。中國人民一把心出門就反擊，美國打到什麼水平，中國就打到什麼水平。

美帝國主義如果真敢冒天下之大不韙，挑起一場核子大戰，那就是它的末日到了。

松 羣

急運藥品赴越南
——憑祥車站上的中越友誼

新華社記者　姚鴻文

通訊

保證藥品及時趕到

從北京到河內的中越國際聯運鐵路，在友誼關下的憑祥車站相銜接。將近十年來，在憑祥流傳着許多中越友誼佳話。

「只要是越南人民需要的，在運輸上不管有多大的困難，我們也能克服」，這是憑祥車站貨運部門職工們的共同誓言。

有一次，來了一輛運往越南的冷藏車，發貨單位說明：這種貨物必須在低溫下運行，希望速發越南。貨運部門職工了解到這是一批越南人民急需的醫療藥品，便立即和越南鐵路有關部門聯系，請越南派冷藏車前來接貨。可是，越南方面一時來不及調度，只開來了一輛鐵皮的棚車。當時烈日炎炎，氣溫不斷上升，沒有冷藏車，轉運不便，大家為這件事而擔心。有的說：「乾脆運回南寧，等冷藏車吧。」另外的人說「不行！這樣不但給越南增加了運費，並且也拖延了時間，必須設法馬上運往越南」。大家同意後一種意見，於是，中越兩國鐵路職工就到越南棚車和我國冷藏車裏去了解情況，研究辦法，發現這批藥品體積不大，如果移裝到棚車裏，用冰塊圍起來，在路上氣溫不高的情況下維持是可以的。大家認為這個辦法可行，便開始忙着換車裝車。越南棚車帶來的冰塊不夠用，中國職工立即從自己的冷藏車裏搬來一些冰塊，保證這批藥物安全及時地運到了越南。

照顧來自越南的司機

憑祥機務所五十四歲的司爐魏宗志，和越南機務人員朝夕相處。這位飽嘗舊社會苦難的老工人，對來自反帝前線的越南同志，懷着強烈的階級感情。他經常這樣想：怎樣才能使越南同志在憑祥休息得好，工作方便。

越南客車常在夜間來到憑祥站，停留幾個小時再回去，可是，列車員休息的地方離機務所比較遠，越南客運包車組的同志休息不大方便。憑祥機務所職工討論怎樣改變這種狀況時，魏宗志提出：要在機務所旁邊設置越南客人休息室。於是，職工們騰出了學習室，布置了一番。

深夜，每當越南客運機車在機務所門前一停，等在路旁的老司爐魏宗志就招呼越南同志下車洗澡、吃飯，到休息室休息，自己卻跳上機車，幫助越南同志看守爐火。第二天天剛一亮，越南同志開着火旺氣足的機車往回走，向魏宗志含笑告別。有人說，「晚上守爐辛苦了！」魏宗志答道：「能為越南兄弟做點事是最光榮的。」

中越人員檢修車輛

來往憑祥車站的中越兩國列車修理辦法通常是：從越南駛來的列車由中國檢車員修理；從憑祥開往越南的列車由越南檢車員檢查，有了故障通知越南檢車員修理。可是，情深誼重的中越兩國檢車員，不僅高度負責地完成各自的修檢任務，並且親密協作。特別是去年八月五日美帝國主義武裝侵犯越南民主共和國以來，兩國檢車員團結協作得更加緊密。今年三月的一個深夜，發往越南的一列貨車還有十分鐘就要開車了，越南檢車員陳文地發現車輪下的一個彈簧斷了，需要馬上換修，他當即請了中國檢車員甘占權、楊其祥，接着幫助拿工具。甘占權、楊其祥對越南列車彈簧的構造不夠熟悉，一時修不好，陳文地馬上幫忙，終於及時地換上了新彈簧，保證列車安全正點開出了車站。甘占權感謝越南同志的熱情幫助，陳文地說：「這是我們共同的事業。」今年五月的一天，陳文地發現開往越南的貨車有一個車輪下的制動零件掉了，如不及時修理中途會發生事故。修理任務本來是中國檢車員的，可是，他沒有通知中國同志，暗地用自己的材料修好了。十年來，兩國檢車員就是這樣親密合作辛勤勞動，從未發生過耽誤、誤點和因檢修而晚點的事故。（新華社南寧二十五日電）

日政府修訂教科書 竟改稱中國為支那
日本「經濟學人」週刊揭露

日本文部省最近新擬定教科書的規章，引起了各界的關心；據日中友好協會最近發表，其中關於中國問題部份，有許多內容，令人驚駭。

首先，在歷史用語上，「中國」稱為「支那」，「日中戰爭」稱為「日支事變」或「支那事變」，「太平洋戰爭」稱為「大東亞戰爭」。其理由是，當時的日本是如此稱呼，故此沿用下來。此外，在敘述革命戰爭結果時，這樣寫道：「中華民國政府逃往台灣，中華人民共和國政府在本土成立」，而且附註：「所謂本土，亦即相當於蔣系家庭」，其後又寫明「大陸」。談到台灣，過去提到在日清戰爭後由日本佔領，「第二次大戰後歸還中國」，現在則改為「日本放棄了領有權。」這完全教導「兩個中國論」的教科書。

甚至在地圖上也有詳細「指導」，今年四月出版的地圖，竟然把國界線劃在台灣海峽。還有，在一九六二年以前的地圖，中印國界向來按照中國方面的提法來劃界，現在則將雙方所主張的界線都劃上，而其中，也有一處單單劃上印度所堅持的麥克馬洪線。

另外，在地理教科書上，不只是對中國，對於一般的社會主義建設成就，都強加否認。以朝鮮為例，所「指導」的就是北朝鮮由於接受了日本殖民地時代的設備，成為「工業國」，南朝鮮則是富庶的「農業國」。它對於北朝鮮在朝鮮戰爭時全遭破壞，其後又自力更生建設起來，對於南朝鮮的農業破敗，常年饑荒，而北朝鮮米糧還要多等等事實，完全無視。（原載五月廿五日日本「經濟學人週刊」）

佐藤榮作的裙帶關係
他的反動根源就在此處

孫十方

佐藤出生於山口縣一個釀酒世家，他在日本的反動統治階層中有一張寬廣的裙帶網。他的長兄佐藤市郎是昔日的海軍中將，二哥就是臭名昭著的甲級戰犯岸信介（因過繼改姓），姊姊嫁給了光西郎之妻是佐藤的老婆，則是在近衛內閣擔任外相的松岡洋右的侄女。

佐藤的第二兒媳婦，是東京瓦斯會社副社長安西浩的次女；安西浩的弟弟安西正夫，則是「昭和電工」的社長。安西正夫的兒子，娶了森繁禮的女兒，森繁禮是「日本瓦斯」社長，是「昭和電工」的創辦人。森繁禮的長子森美秀，現任日本自由民主黨（現執政黨）的議員。安西浩的長子，是三井系統的「三井物產」會長；佐藤的次子娶了前首相吉田茂的孫女。佐藤的老婆又是吉田茂夫人的親戚；佐藤榮作在日本政界的裙帶關係，是日本大財閥的一張網。又，佐藤的親戚也是日本目前的壟斷財閥之一。

本報特譯
朝令夕改的約翰遜
（美）J·賴斯頓

在這些日子裏，約翰遜政府看來有點像陷於流行的總統木人的漫畫——身帶槍的得克薩斯州獎騎手，感情衝動的巨人，頑強，煩躁，不安和難以捉摸。

這是一個有損無益的形象，因為它清楚不夠地說實地描繪了美國的其他流行漫畫，一個極其強大的、但是笨拙不嫻和缺乏經驗的巨人。

過去七個月中的各種事情，都有助於造成這個形象，其中以美國在越南和多米尼加事件中的憤激和衝動，表現得最為突出。

約翰遜政府在去年十一月的總統選舉後，便專心致力於在大西洋成立一支多邊核部隊，跟着又突然放棄該項計劃。從那個時候起，約翰遜政府在歐洲的政策，比過去任何時期更加被動。

在去年年底和今年年初，約翰遜總統堅決直截了當地反對轟炸北越，但是他隨後又改變了主意。他起初堅持說，南越戰爭必須由南越人（譯按：指西貢政權）來取得勝利，美國只是提供意見和支援，但是，現在，南越戰爭變成同美國生死攸關的一件大事了。

約翰遜開始時拒絕在公共場合多談他進攻北越的目標，但是，跟着便幾乎是每天都在談及這些目標了。本來，他是毫無周轉餘地地反對無條件討論越南問題的，但是，現在，他提出這種討論了。

起初，約翰遜對那些建議暫停轟炸北越的人大為光火，但是，跟着他又同意暫停轟炸了。與此同時，他已大大增加駐越南的美國地面部隊，並且擴大他們的任務，而他去年的主要論點却是：在亞洲大陸上進行一場地面戰爭，是美國到最後不得已才冒險幹的事情。

美國出兵的例子是：約翰遜政府在多米尼加事件中所採取的軍事行動和外交行動。這些行動大大地加劇了多米尼加首都的動亂，約翰遜根據美國駐聖多明各大使本奈特的電報，一小時內便採取行動，派海軍陸戰隊登陸多米尼加。現在本奈特受到普遍抨擊，而約翰遜本人的政府也把他推到一邊了。

按照原來的公佈，美國海軍陸戰隊在多米尼加短內是中立的，但是，陸戰隊開始時「中立」到華盛頓的一邊，跟着又「中立」到政變分子的一邊，後來又再「中立」到軍委會那邊去，直到今天，又發出要陸戰隊「嚴守中立」的命令。

約翰遜政府起初不理美洲國家組織，隨後又說服該組織負起解決聖多明各政治爭端的責任，但是就在這個時候，約翰遜卻派他的私人助手邦迪，率領一個強大的美國政府代表團到聖多明各，去幹同樣的事情。

這些都不能說明約翰遜政府在制訂前後一致的政策。不過，從某種意義說，也許是「一致」的，那就是：他這一天所做的是為了抨擊他的某一派人高興，而第二天所做的是為了討好另一派人，或者是使決心去幹他想做的任何事情。

這樣做的後果非常嚴重，因為它給人造成的印象是：約翰遜政府制訂政策，沒有一定的方式，甚至贊成政府所執行的政策的一段方針的人，也有這種印象。現在約翰遜正在親自控制政府面臨的許多事情，其中包括在越南和多米尼加所採取的每個行動的細節，作出戰術性和戰略性的決定，通過無綫電電視為這些決定辯護，以及同國會議員和記者的無休止的會晤中提出這些決定，等等。所有這一切似乎都是在加強他個人的作用。

華盛頓其他官員不能談論任何超出總統意見的東西。更重要的是：美國的外交使節都得遵照他的活動方式行事，而且經常都得按照他個人的決定和政治判斷的字眼，向各國首都解釋美國的每一項行動。

總之，約翰遜政府給人的印象是：它不是在穩定地和平靜地處理上述的各項重大問題，而是在沮喪地和有點慌張地處理這些問題。（原載五月二十二——二十三日「紐約時報」）

學校增收學費多少 十類學校比率不同

李純學先生：

教育政策白皮書內，關於增加學費一項佔了比重較大的環節，並先最很有可能付諸實施。至加費辦法因學校性質而異，細別之分為十類。第一類即郊區小學，目前每年收費十元，白皮書建議每年收費三十元，實增二十元，增加率是百分之二百。

第二類是市區「文法中學」，更明確點說，是開設在市區內的普通中學，包括中文中學和英文中學。目前此類中學每年收費三百二十元，白皮書建議每年收費四百元，實增八十元，增加率是百分之二十五。

第三類是大學預科班，俗稱中學大年級，目前每年收費三百六十元，白皮書建議每年收費四百五十元，實增九十元，增加率百分之二十五。

第四類是鄉村文法中學，目前每年收費一百六十元，白皮書建議每年收費二百元，實增四十元，增加率百分之二十五。

第五類是郊區文法中學，目前每年收費一百六十元，白皮書建議每年收費三百元，實增一百四十元，增加率是百分之八十七點五。

第六類是市區工業中學，目前每年收費一百六十元，白皮書建議下年度收費二百元，實增四十元。之後逐年增加，直至收費四百元，實增二百四十元。增加率是百分之二十五至百分之一百五十。

第七類是鄉村工業中學，目前每年收費八十元，白皮書建議下年度收一百元，之後逐年增加到每年二百元，實增二十元至一百二十元，增加率是百分之二十五至百分之一百五十。

第八類是英文小學，目前每年收費二百四十元，白皮書建議今後每年收費四百八十元，實增二百四十元，增加率是百分之一百。

第九類是職英文中學（專供不諳華語學生攻讀），目前每年收費三百二十元至三百六十元，白皮書建議每年收費一千元，實增六百四十元至六百八十元，增加率是百分之一百八十至二百一十二點五。

第十類是師範學校，目前免費，白皮書建議每年收費與百元。上述辦法如通過後，下半年即開始實施。除官立學校外，補助、津貼學校按此辦法增加。（子）

延年益壽
洗澡方法多 各有各妙用
——楊魯——

「水療法」在醫學上現已佔有一個頗重要的地位。

洗一個澡，可以迅速恢復疲勞，可以使血液循環，對於足部、腹部和整個身體都有說不出的妙用。所以，我建議大家多洗澡，尤其是生長在南方的人，洗澡的條件遠較北方人為優，除了因為缺水外，我想不出有什麼原因不可以每天洗一次澡。

入浴的方式有種種，各種都有它的好處，下面是常用的幾種：

一、溫水冷水交替浴——有數以萬計的人在試用這種交替浴後，立刻感到其妙無窮，精神為之大振，尤以那些容易傷風的人，更應該採用這種入浴方式。

這種交替浴是將浴缸先滿入溫水，入浴的人放鬆全身肌肉，躺在浴缸上。如果你喜歡的話，不妨找一個塑膠枕頭，讓頭部可以舒適地躺下。躺了一會後，可以開始做放鬆的運動或以前介紹過的「挺胃運動」（專家們認為，這種運動的效果會更大）。如果你的皮膚比較乾燥，千萬不要用太熱的水，你可以加一些的浴油進水裏，然後擦香皂清潔你的全身。

當你洗淨身體及做了放鬆運動後（這是很重要的），你可以將缸裏一半的溫水放去，當溫水正在逐漸流去時，請將冷水開放，並用雙手將缸裏已存有的溫水和新加入的冷水混和。

在將溫水和冷水混和的過程中，浴者的水將慢慢地變涼快，三分鐘後，你會有一種清新的感覺，但並不是寒冷的感覺。這時候你可以站起來，用大毛巾擦乾全身，走上床去，蓋好被，然後就放鬆睡吧。

二、草藥浴——這對年紀比較大的人好處更多。老年人不妨在花園裏摘一把他自己最喜歡的草藥，放在溫水裏洗擦身體，或者用一點松樹汁、有加利樹汁或薄荷汁等加入浴缸水裏。這樣洗起澡來，又有不同的感覺，不過要注意的是水不好太熱，進草藥浴大概十五分鐘的時間就最適當不過的了。

三、油浴——在洗澡時我們需要使用肥皂，肥皂除了能夠將身體的污穢清除外，還同時會洗去皮膚天然油質，所以很多人不可避免地出現乾燥的皮膚。女人們在這方面是最敏感的，她們懂得在沐浴後用冷霜或油脂塗抹她們的面部和手腳。

如果你嫌自己的皮膚過於乾燥，那末不妨使用這種油浴，方法很簡單，在浴缸裏加一些橄欖油進去就是了。（三十四）

讀者信箱
多情少婦自尋煩惱
丈夫愛父母弟妹你不能存嫉忌心理
這種自私心不消除會引起感情破裂

蕙珊女士：

你很愛你的丈夫，你丈夫有母親、弟弟、妹妹，他們是和睦的家庭。你丈夫是個孝順兒子，同時又是個好兄長，他很愛護弟弟妹妹，他一點都不自私，每事願自己少吃點，少穿點，也要節省些錢出來幫助他的母親和弟弟妹妹，因為他的弟妹的收入比他少，生活有困難，他覺得這是天經地義的，他的做法是絕對正確。

而你卻以為，你覺得丈夫愛他母親、「分薄」了對你的愛情；你認為他對弟弟和妹妹的照顧，關心，佔據了他對你的感情。

只要你一個人，你要他的愛情是自私的，你要他的關心，你不好說出口，因為你也知道這是錯的。因此你一見他的弟弟、妹妹就討厭，而且不接受他的意見，或者只是表面上接受，心裏卻無法接受，結果變成十分生硬。

你的丈夫對你這樣，不得他們快快離去，克服不住要發脾氣，結果變成十分生硬。而你的親，弟弟、妹妹就被你逼得不安，這樣的心理狀態和處事態度，不要以為你的丈夫不會對你不滿，你要知道，這種自私的所謂「愛情」，只能給予你丈夫以一種威脅，而不能使他感到溫暖。

你如果真是愛他，你應該愛他所愛的人，你應該愛他的母親、兄弟、妹妹，你要明白你本來是和他的丈夫，你要知道，你的丈夫的母親，你的丈夫的兄弟、妹妹，都是你的親人，這樣你們的夫妻感情才會更好。

「愛情是自私的」，這句話很多人說過，要看你怎樣解釋。如果指的是一方不得另外再找別的異性，那是對的；除此之外，一個人的心，要放進去的東西太多了，豈能全部讓男女之間的愛情佔據了？愛情只能佔他的「心」的一部分，首先是事業。

你當然是自尋煩惱，不客氣地說，是糊心。親、兄弟、妹妹相處和睦，只能增加他對你的好感，增進你們的愛情。你要很好地重視，否則你們的夫妻感情會破裂的。

我見過像你這樣的人很多，我總是奇怪，為什麼不能使自己心胸豁達，為什麼要鑽牛角尖，明明知道不會有任何好處，仍然要將頭碰上去，豈不太蠢了嗎？

你還是再冷靜地想一想吧。這樣的事，能挽救你們的愛情的是你自己，而不是別人！

旭園

服務
逢星期日、四出版

債權人要否向聯合會登記

劉姓、不會人先生：

承詢問題答覆如下：

（一）如果前去登記，除即交會費數元外，似不需再繳其他費用，不過將來得向撥還存款時，還有無其他費用被扣除則還不了解，故難準答了。至於所謂聘來其他費用撥付一節，想來還不至於，因為將來派還存款應該是由清理人直接派還給存戶債權人的，用不着交與債權人聯合會轉發或分發，它既無遞手，又從何而扣除呢！

（二）如果不去登記，將來撥還存款項時，決不會因此就喪失債權人的資格，更不致從此領不回撥還款項。按照債權清理條例法院特別管制破產管理官出任清理人，他將照各若干債權人為代表組成監察委員會，以協助他進行清算工作。而所謂債權人聯合會，只不過是普通社團之一，它既未實際參與清盤之事，亦無權決定或規定何人及何事，債權應當登記，何人及何事債權又應當拒絕。

郭有鄰者：按照本港今年四月份實施的新法例，凡收盤公司為銀行企業，而債權人身份係屬存戶者，該項債權根本不必向清理人提出登記，可逕依收盤銀行帳面記錄為準，一存戶而有欠數額。所以你大可以不必擔心。

（三）究竟參加登記好或不參加登記好，請自行斟酌，恕不越俎代庖。（金刀）

債權人的登記和分類（上）

清理收盤的債權

清理收盤經法院下令確定之後，清理人負責處分被收盤公司的財產，用以償付該公司負欠的債務，而償付工作，又須從債權人的登記和排除着手，下面便來談談這方面的事情。

按照法律得向被收盤公司提出交涉主張權利的債項，凡現在的、將來的、肯定的、可能的，甚至須容為損害賠償情況下始會發生的各式各樣債項，都可以根據清理人規定的期限，向彼要求登記。而要想獲得確認，則必須提供充分憑證，能令清理人認為滿意方可。大抵公司本身業已具備一定帳冊，其所有債權債務額目必經登記在冊，再與債權人要求登記所提出的憑證互相對證，其確定應不發生困難。郭有鄰者，按照今年四月十五日公佈的新法例，凡認定被收盤公司是銀行而債權人又為該銀行的存戶時，清理官或另外的清理人書面要求某存戶提出證明登記其債權者外，所有存戶的債權，都不必提出證明要求登記，而應依被收盤銀行帳面數字為準。一切存戶而有數個戶口在該銀行，其各該戶口互存存欠者，自應將數戶合併計算，以求得淨存或淨欠的數字。

債權人提出登記經清理人確認後，該債權人之身份及地位乃可確立，第二步便是分類排除的問題。因為公司遭法院下令清理收盤，負債人每不克償得十足清還，於是誰的權利較為優先，誰的權利較為次要，就非常關係重要。有優先權利的債權人，受償在先，無此權利的債權人，受償在後，甚至僅能得回極少的成數或份額也說不定，這就有相對權人作怎樣的分類排除了。

債權人中獲享權利最優的，自然是有抵押的債權人。此等債權人，擁有公司的抵押品在手，抵押品決不交還，事實上往往是從處分變賣抵押品取償，處分所得款項抵償押款尚有多餘時，多餘之數須交還清理人，不足時則將不敷之數向清理人作為普通債權登記。若押品一時不易處分變賣，可推行估價，以估價數為準，清理人不同意該估價時，得提出反對，並得籌措款項即以該估價格向該債權人購回押品。又倘該押品實無甚價值且處理極為困難時，債權人亦可將該押品索性交還清理人而要求改按普通債權登記，不過這當然也是絕少發生的事例。

地位僅次於抵押債權人的，當首先是清理收盤的成本及費用，這一條例必優先自收盤財產中撥付，清理收盤總不能白做，所謂朝廷不使餓兵，清理人既掌握有全盤資產在手，他的成本及費用自不愁沒有着落，並且還可以通過法院下令的形式，以保障其成本及費用優先獲得償付的權利。依序再排下去，便輪到公司條例第二百五十條所訂定的三項優先債權，此即：㊀收盤公司負欠政府的一切款項；㊁職工的薪金工資；㊂工人工資。除此之外，最後才輪得到沒有抵押或有擔保的普通債權人。

金刀

各項會計處理
原物料損耗

主要原料及輔助材料的領用，在進行製造的過程中，難免會發生損耗的，這些損耗的數額，應結轉製造費用以加大產品的成本。例如：把皮革裁成鞋面進行製造皮鞋時，有時會有少數鞋面被裁壞了，不能應用；或每張皮革裁出的鞋面未符合規定對數的標準。比方說，每張皮革應裁成鞋面二十對的，但有幾張因計算不大準確，只分別裁成十八或十九對，這未符合標準的差額，應轉作製造費用，其明細科目可用「原物料消耗」入帳。因此，第二篇所述的領料時所作的分錄，在這種情況下便應略作改變。

假定第二篇所舉的領料的例子，所領的皮革四十張，在進行製造時，其中有五張所裁成的鞋面是不符合標準的，共缺七對，照皮革每張成本九十元而可以裁成鞋面二十對的標準計算，每對鞋面應佔成本四元五角。現在損耗（也就是損耗）了七對，計成本三十一元五角。所以第二篇所舉的領用主要原料的例，應改示如下：借：「在製原料」三千五百六十八元五角；借：「製造費用——原物料損耗」三十一元五角；貸：「主要原料」三千六百元。

第二篇所舉的例，是把領用的主要原料總數全部轉入「在製原料」戶中，本例則把原物料損耗部份轉入製造費用。原本兩種處理方法同的。但按性質劃分，應該依本例將原物料耗損數額轉入製造費用戶。因為一些製造廠對產品成本的計算結果也是相對的處理，是採用正常分配來進行分配的。這些原物料的損耗數額，屬於實際製造費用的發生，如果不把它轉入本戶，將來對於多少分配負荷的計算是有所影響的。

實際製造費用的發生，除原物料損耗外，當然還有很多的其他費用，如：工場供應品的耗用；製成品的保險費；廠址租金的分攤；間接工資；各項折舊等。這些費用的發生，都是製造費用項下的一個明細科目，是應該轉入製造成本使產品負擔的。製造費用就是構成製造成本的三要素之一，因此這些費用是直接構成產品的部份成本的。（四）

鋼戰

駐外領事的職權

讀者先生：

輸答你的問題。

領事是一國政府派駐他國某一個城市（尤其是港口城市），以維護本國僑民和貿易以及其他利益的代表。領事有兩種：（一）專業領事：專任本國家職務的專職領事，亦名譽領事。（二）非專業領事。專業領事分為總領事、領事、副領事、領事事務代理員四級。領事不是外交使節，所以只有領事特權沒有外交特權。領事只能通過本國的外交代表與駐在國的中央政府交涉。

武官是大使館或公使館的武官，是本國軍事主管機關派駐在國軍事主管機關間的代表。武官的任務是實現兩國軍事主管機關間的經常聯系，並考察駐在國的軍事力量。武官大多加上職務上性質的稱號，如陸軍武官、海軍武官、空軍武官。武官的外交等級在參贊之後。

專職助理人員，當外交代表外出時，一般由參贊以臨時代辦名義負責處理館務。

另有問題待答。（康）

園地

吳漢棟先生：

朝鮮人的語言是獨立的，不屬任何語系，文字與漢字不一樣。他們在自己的字母，關於那種語言、南朝鮮的大學詳情，我們手頭沒有資料，無法答覆。

鍾東先生：

你要購買俄文的書籍，可到南洋道三十二號四樓智源書局洽購。

（六）法文「人民共和國」的寫法是這樣，例如「中華人民共和國」，法文是 Republique Populaire de Chine。

和尚度牒是護身符 官府發給是刮龍圖

「度牒」這個問題是王居士先生提出來的。王君來函說，僧徒最重要的隨身寶便是度牒，度牒則知道是僧徒的證明，但度牒則不知有何用處？是否屬於靈符一類。

度牒並非靈符，但可以說是和尚、尼姑、道士之護身符。因為度牒是由官府發給，有度牒才可以出家，沒有度牒則想造和尚亦難了，可以說是和尚之身份證。在舊社會裏，如出家做了和尚，則可免服役、免納稅、不勞而食。政府為了防止壯丁藉做和尚逃役避稅，於是便有度牒發給，限定每年每一處地方不准發給度牒，以示限制，但一法立，一弊生，度牒便成了搶手貨，官府亦利用斂財，安祿山反，楊國忠為了籌軍費，賣行賣度牒，只太原一地，十日之內，便得錢百萬緡。至宋朝，度牒之買賣更大行其道，而且價錢因需求關係，時價不同。據宋人王栐燕翼貽謀錄云：「飲道度牒每歲試補刊印版用紙，募印新法既行，立價出賣，每牒一紙為價錢一百三十千。初歲不過三四千人。元豐六年限以萬數，而熙州轉運司增價至三百千，以次減為八九十千。建中靖國元年，增至二百二十千。大觀四年，歲賣三萬餘紙，新舊積壓，民間折價至九十千。朝廷傳賣三年，仍追在民間者毀抹，民軍道滴百萬數，詔停給五年。南渡後自六十千增至百千，淳熙初增至三百千，又增為五百千，又增為七百千，又增八百千。近歲給降頗多，州縣至減價以求售。」當時度牒的炒賣，實有如現在之股票，總之如在政府急需斂欵，便每每大賣度牒。據張瀚松窗夢語云：「紹興中軍旅之興，急於用度，度牒之出無節，時有一無路不張三十千，時有『無路不逢僧』之語。後禁度牒三十餘年，僧徒銷鑠殊甚。紹熙時官多用保甲營，今度牒有大臣提議，但定每府僧道各十名，每州各不過三十名，每縣各不過二十名……」但據當時的統計，單單此數，亦殊驚人，當時統計，共有一百四十七府，二百七十七州，一千一百四十五縣，共有三萬七千九十名。連成代十二年度僧一十萬，成化二十年度僧二十餘萬。以前各年所度僧不下二十萬，共計有五十餘萬，以一僧一道一年食米六石論之，共該米三百六十餘萬石，可夠京城一年之糧食云。

大華 新華·豪華 利舞台 皇后·麗聲·皇都 樂聲 景香 娛樂·荷李活 新聲·仙樂

今第二週 紅粉忠魂未了情
第十六天·聯美影片 烏龍...
今天開始 龍吟虎嘯
今第七週 窈窕淑女
擬情淚
最後三場 聊齋誌異
今天五場試映 紅燈記
今天獻映 繡楊風雲
最後三場 特務零一八

電梯中兩次非禮女教師
惡飛拒捕鬥警探
疑犯終被制服一名警探受傷
亞皆老街附近若干年輕婦女曾被騷擾

【本報訊】一個年青女教師，本月內在亞皆老街翠華樓被一名飛仔劫去財物又被非禮，昨日下午，她又在上址五樓電梯間再度碰見這個飛仔，又被劫掠，她大聲呼救，飛仔終告被捕。但圍捕這飛仔的警方人員中，有一名探目梁國治被他毆傷。

昨日下午六時左右，這個年青家庭女教師，往翠華樓替她的學生補習，乘電梯時，突被一名戴黑眼鏡，長陸軍裝，年約十八至二十歲左右的阿飛用東洋刀指嚇，要她「係錢來」。當時這位女教師還以爲是普通劫匪，便取出十元港幣給他。豈料阿飛取錢之後，竟施非禮，擁女教師强吻，並撫她胸部。女教師大驚呼救。適附近有五個警方人員經過，乃趨前展開圍捕，阿飛反抗，與警探展開惡鬥，探目梁國治被阿飛踢傷腳部及胸部。事後將一疑犯帶返警署。

事主女教師對警方說，她認出這個阿飛，正是本月五日在上址電梯間，向她劫財非禮的那個阿飛。

附近若干坊衆亦表示，這名阿飛似曾相識。據說其人姓莫，居無定所，專在亞皆老街及巴富街一帶行劫，而且專向年青貌美的婦女下手。本月二十一日下午，九龍先施公司一位姓伍的年輕女職員，放工返回巴富街一號寓所時，在電梯間亦曾被劫財非禮。

港府新委會昨天聲明
首階段調查即完成
曾會見工會代表獲得補充資料
將擬出臨時報告正在整理項目

【本報訊】港府新金委員會昨晚發表一項聲明，表示不久將可完成第一階段的調查工作。

該委員會秘書解釋說，第一階段的工作包括研究已提交給該會的大批書面建議，這些建議有來自輔政司署、港府各部門首腦、文員會、工會及公務員的其他組織的備忘錄和文件。至於其他感興趣的團體，預料還將繼續有意見提交。

該聲明中說，委員會認爲在若干情形之下，這些書面意見應有口述資料作補充。因此該會正設法與港府高級官員及各主要公務員工會的代表進行會商。他們在處理完整的個別問題時，需要而且可能會獲得更多的口述資料。

該聲明又說，該會曾對各港府部門進行過一系列的訪問，目的在於獲得對「他們活動的範圍及性質」以及「整個在行動中的港府機構」的印象。

該會現正研究將有關各個項目的臨時性假設加以系統化，而首先需要的是擬出一個臨時報告。

颱風襲港所採措施
天文台正進行草擬
教育司公佈學校打風放假辦法
新界各區醫療輔助隊舉行演習

【本報訊】颱風季節即來臨，本港天文台長昨天在電台播送「香港風暴報告」；教育司署亦將颱風襲港時採取措施通告各校；新界各區醫療輔助隊正舉行風災急救演習。

天文台長屈達昨天廣播說，去年的颱風季節，在香港歷史上是風災最多最壞的一次，在這個時期內，曾經有十股颱風在本港附近掠過，嚴重影響船隻的航行，其中五股颱風帶來時速三十四海里以上的烈風，使本港地區蒙受相當的損害，而這五股颱風之一，更屬一九三七年以來第二位最兇猛的風暴。他說，天文台已草擬一份颱風季節各種預防措施的程序，目的是使預防工作能較早完成。天文台計劃在颱風接近本港時，將各項簡單預防工作向居民廣播。他說，預算在一個颱風來臨時，該計劃就將實施。這些預防措施是根據各別颱風的危險程度而制訂的，將由電台用各種不同的語句播出。

屈達談到「改善風暴警告內容及形式」問題時說，天文台收到各方面對本港風暴制度的意見，大多數都會涉及下列四項問題：㈠在風暴警報裏，既有風向位置和跟香港的距離，爲何還要報道風中心的經緯度呢？㈡五號、六號、七號、八號風球都是代表風力相等的訊號，可否將它們簡化爲一個風球？㈢現下的八個風球，可否將它們減低到兩個，一個是黃燈的準備訊號，另一個是紅燈的危險訊號，同時或者再加上一項明確的報告例如「猛烈的颱風正在逐漸移近香港」來說明實際的情況。㈣能否將有關風暴的各種細節全部刪去，而只將各種應做的事情講與居民知道。

他說：關於經緯度的報道和將一個訊號代替五至八號風球問題，一般航海的人士與及數目正逐漸增多的漁民認爲是唯一可靠的方法，是一定需要中心的經度和緯度的。至於不能夠用一個訊號來代替五至八號風球的原因，就是這個建議曾經遭遇到殷受颱風威脅的人士的强烈反對。本港一般的漁民一致表示堅決反對。

他同時認爲如果採用一個紅燈的危險訊號，會引起一定的混亂。他希望居民在每次任何風球掛上時，就應該認定危險可能隨時存在的。

港府教育司署向各學校校長發出一項永久通告，提示各校於上課或進行考試時如遇颱風發生所應採取的措施。通告中說：「㈠當颱風掛五號或五號以上之風球時，所有學校應即停課。如學校在上課中，應即指導學生迅速回家；由家長或其他人士接返之學生，則應照原定辦法處理。㈡除非有特別廣播公告勸告學校停課，或除非有三號以上之風球懸出，否則所有學校應照常上課。㈢如不在上課時間而有風暴或颱風迫近本港，其接近程度仍未須懸掛三號以上之風球時，教育司可能經由各無線電台及麗的呼聲廣播，勸學生家長勿使其子弟上學。㈣如一號或三號風球，教育司在獲知風勢可能迅速惡化時，亦將發出公告，通知立刻停止上課。㈤學校通常在颱風過後及所懸風球已低於五號之後，方行復課。但如有家長認爲當地之天氣，街道與交通情形仍未回復正常時，對於是否應使其子弟上學一事，可自行決定。」

關於考試進行時遇颱風侵襲的處理步驟，該通告分中學入學試、中學會考及海外考試機構舉辦之公共考試三種不同的處理辦法。中學入學試：㈠事前如有跡象預示烈風將發生於考試之日，則該考試得予以展期，展期之公佈，將以廣播及其他方式及時發出。㈡考試日期修訂之公佈，以最少於考試前兩日發出。

中學會考：在通常情形下，倘若學校在應考某試卷時停課或可能停課，則該試卷之考試時間將予以展期。

醫療輔助隊新界及各離島隊的隊員，正舉行特別演習，以便在今後數月內應付可能由颱風豪雨引致之任何緊急事件。

「中國原子彈爆炸」
五大戲院今天公映
名片「紅燈記」同場放映

【本報訊】名片「紅燈記」和紀錄片「中國原子彈爆炸成功」，今天起在珠江、普慶、國泰、高陞、銀都五院盛大公映。由於訂座情況十分熱烈，爲了讓更多的觀衆能夠早日看到這兩部名片，珠江、普慶、國泰三院今天起加開正午十二時半場，直至星期日止；高陞、銀都則於星期六和星期日加開正午場。五院均預售三天戲票。觀衆請早前往訂座。

由於影片放映時間較長，珠江、普慶、國泰、高陞四院改放映時間，除加開的正午十二點半外，其他四場時間爲兩點半、五點四、七點半、九點八。銀都時間不改。

紅燈記的一個鏡頭

「紅燈記」和「中國原子彈爆炸成功」兩片上中文字幕。普慶和國泰放映的「中國原子彈爆炸成功」則印有中英文字幕。

龍捲風
澳門海面水柱冲天
團團旋轉蔚成奇觀

【本報訊】澳門消息：本月廿五日早上八時三十五分，澳門海面出現了「龍捲風」奇觀，爲時約三四分鐘。

「龍捲風」在水塘北角對開海面出現。那是在大雨來臨之前發生的。當時海水突然像漩渦似的團團轉，一面轉一面上升，直冲雲霄，跟上空的雲合在一起，像一條灰黑色圓柱，斜斜向北移動，經過三、四分鐘才消散。睹者莫不嘖嘖稱奇。

「龍捲風」的形成，是由於高空和地面溫度相差懸殊，上下層空氣急速交替擾動，形成許多小旋渦，繼擴大而成大旋渦。於是海水捲上去了。

隆鎮同鄉函諮詢會
反對電話按次收費

【本報訊】中山隆鎮同鄉會理監事及會員均認爲電話如按次收費，將對社會尤其是工商業帶來極大不便，一致表示反對，並通過列具四項反對理由，致函電話業務諮詢委員會，該函昨日已送出，內容如下：「香港電話公司藉詞改善服務，擬將現行收費辦法變更，改爲按次計算，消息傳來，迭見各階層人士堅決反對，而電話公司表示，似有必行之勢，令人深感遺憾。本會第六次理監事聯席會議，對電話按次收費問題，提出討論，當經一致反對。「公用事業不能以經營方面利益爲依歸，必須盡其所能，合情合理措施。」「按次收費，電話公司年溢利歲千萬元，竟擬變相加價，難服人心。」「按次收費，借用電話，發生麻煩，引起不良後果。」「按次收費，紀錄準確與否似成疑問。」」

天台拍照失足
小童破腹慘死

【本報訊】四歲小童李穎明，昨日下午七時左右，在天台拍照時，不慎失足跌下，不幸死去。

他與家人同住太子道八十七號八樓，共有三兄妹，他排行第一，還有一弟一妹，父親是三行工人。昨晚七時，他與同屋一個姓曾的男人同上天台拍照，他的祖母也在一齊煮着晚飯。就在此時，死者在天台失足跌下天井，又被鐵枝窗檻插個正着，當場肚破腸流，送院急救，終告不治。

九龍馬頭圍區
今晚暫停供水

【本報訊】港府新聞處消息：九龍馬頭圍區今日下午十時至明日（星期五）上午六時暫停供水，以便利在馬頭圍道與漆咸道交界處敷設水管工程的進行。受暫停供水影響的地區如下：環興街一至十號；環樂街一至二十號；環發街一至二十四號；環安街一至二十四號；環達街一至十三號；環順街一至二十四號；環景街二至二十六號；環翠街一至二十七號；此利街一至二十三號；鶴園街一至二十四號；春田街一至五十三號；馬頭圍道一三一至一四五號；漆咸道三五一至三五九號；新柳街一至二十二號，一A至一D及二A至二D號；北拱街二至二十八號及一至十一號；浙江街一至六號；安徽街一至六號；蘇杭街一至四十三號及四十六至五十二號；江西街一至十三號；道九十九至一二三號；美善同道一〇六至一二八號；山東街一至二十八號；雲南街一至十九號及二至十八號；石塘街一至十九號及二十八號；新利士路六五八至六六〇號；馬頭圍道三九五至五〇一號及四三六至五一〇號；靠背壟道八十五至一九一號及一五三至一八七號。

舞院管制修例
昨二三讀通過
教育政策白皮書略修訂

【本報訊】港府立法局昨日舉行會議，勞工處長石智益對教育政策白皮書提出一項修訂，目的據說「在於消除各港府職員協會所表現的誤解，即認爲通過了該決議案，可能多少暗示着港府在原則上接納了官方教師級薪金及職務範圍的更改辦法」。

石智益在致詞時說，教育政策白皮書第廿五段的目的在於說明「港府未與有關的職員充分磋商之前，不能就這些問題（指教師薪金及職務範圍）發表任何意見」。

在通過了上述修訂案後，律政司即起立提出延期一個月辯論教育政策白皮書的建議，獲全體議員一致通過。

管制小舞院的「各種舞廳（修訂）法案」也於昨日二三讀通過。

肺病新症
二百餘宗

【本報訊】港府新聞處消息：根據昨日所發表的官方衛生數字顯示，截至五月十五日止一週內，因患傳染病而死亡者有廿八人，前一週則有三十二人。在廿八名死者中，死於肺病者廿五人，死於麻疹者二人，死於小兒麻痺症者一人。

同期內，發現肺病新症二二五宗。

陝西歌舞團座券
中旅社今續發售

【本報訊】中旅社今天繼續發售陝西省歌舞劇院歌舞團在深圳公演的座票。今天售票時間，由上午九時至下午一時，集中在大道中十二號二樓總社發售。

昨今兩天售出的座票，包括第一期四場：廿九日夜場、三十日日場、三十日夜場、三十一日夜場。第二期四場的售票辦法，另日發表。

「愛媚」遠去

【本報訊】熱帶風暴「愛媚」已遠去，對本港將無威脅。該風暴位於沖繩島東南偏東二百哩，且正向東北移動。

四賊夜劫情侶

【本報訊】港府新聞處今晨一時消息：四個男子，昨晚十時四十五分，在鑽石山翠屏台四號B後巷，劫去一個男子和他的女友的一百三十元。警方尚未捕獲疑犯，調查正在進行。

澳門打單案有發展
「玉面狐」再發信
向事主道歉說是開玩笑

【本報訊】澳門消息：劉科紀張姓專家老闆劉科，於日前收到署名「玉面狐」勒索五百元的打單信後，本月十六日又接到一封署名信，但都是從澳門寄出的。這封信筆跡跟前信不同，信內容，大意說：「劉科先生，他們寄給你的信，諒已收到了，其實他們跟你開玩笑而已，他們不知道這是觸犯法紀，誰料竟引起軒然大波」，信中又說：「其實我與你本屬好友，日後見面時，我會向你道歉」。

據有關方面透露，是匪徒消回再次來信，化名「玉面狐」的匪徒可能與最近發生的一宗打單案爲同一組織，警方正展開偵查中。

一家六口
五人中毒

【本報訊】昨晨一時，紅磡鶴園街二十二號天台的一戶人家，一家六口中有五人嘔吐大作，懷疑是因前晚吃了花生與豬肉所致，結果均送往瑪麗醫院洗胃。

她們的名字是莫李愛蓮（二十八歲）、莫惠貞（六歲）、莫惠玲及莫惠珍（孖女，四歲），莫蕙玉（外婆，五十七歲）。

讀者來信建議
全港大力滅蚊

編者：港九自入夏以來，蚊蟲之多，爲居港十多年來所罕見，入夜後蚊聲滿耳，不特擾人清夢，甚而傳播病菌，危及健康。目前港九廣大地區欲清除蚊患，只靠少數滅蚊人員，當然不易奏效，茲提出下列幾點意見：㈠由衛生當局預備足供全市使用之殺蚊水及蚊水噴筒。㈡市區新界及離島住宅區，由當局協同街坊會發動全區，在同日同時於可能滋生蚊蟲地方噴射殺蚊水。㈢山區由直昇機噴射殺蚊水，配合市區噴射，同時執行。㈣此舉是會否影響魚塘及蓄魚地方，當局應考慮如何避免損害。

讀者　香港居民　五月廿五日

香港模特兒與非洲演員：

【本報訊】本港模特兒蕭希達德憩美學院院長羅卓雄，昨天訪問非洲巴蕾舞團，在舞台後面與男女演員談話，交換有關時裝的意見。非洲演員們對中國式長衫甚感興趣。

港大新生獎學金即接受申請
入學試成績好者獲考慮

【本報訊】港府新聞處消息：教育司署乃保宣佈，香港大學現設有港府獎學金約二十個，將發與今年港大入學試成績卓越的考生。獎學金最高金額爲每年一千元，生活津貼則爲每年三千四百五十元。

上述獎學金約有三分一將發給就讀文科的考生，但分配情形仍由教育司決定。

今年將有四十名考生獲選接見，凡申請獎學金而同時申請生活津貼的考生，必須將一份由家長（或監護人）簽署的家庭狀況宣誓書呈報。如屬孤兒則由監護人。

考生之具有下述條件者，將有資格獲得初步考慮：（一）今年完成大學入學試，並獲准入學者；（二）在港大入學試中最少獲取三科高級程度科目及格，而其中一科優異。此外，今年亦發港府助學金約四十五個，他獲接見之考生不會超過九十名。助學金金額，最高爲每名每年四千四百五十元。獲頒助學金以修讀學位課程的考生，須簽署一項保證書，同意若將來有履行此種捐定之承諾時，得償還所收到之助學金金額。

天氣　潮水

轉吹微風和緩西南風，下午天色繼續晴朗、炎熱。

高潮：上午八時十一分；下午七時三十六分
低潮：上午一時〇□分；下午二時〇二分

進出口米商聯會
收到八份申請表

【本報訊】香港進出口米商聯合會自於五月十九日公佈由五月廿五日起，接受零售商或零售商組合購米填報表後，前昨兩日（即廿五、廿六日）間該會收到零售商申請表共有八家。又該會歡迎各零售商或零售商組合函索表格。

生活調查報告不符事實
小輪工人集會提出批評

【本報訊】據香港華人船主司機總工會消息：該會日前召開座談會，就港府當局所公佈有關生活費用調查報告書進行討論，工友們認爲該報告書所指生活費用六年來只上漲百分之十四是不符事實的。

租項開支僅佔家庭支出百分十四點五，也與低薪工人實際生活不符。

工友們說，小輪工人以前多數住在避風塘艇上，或其附近地區，近年來住家艇不斷遭到迫遷，舊樓大量拆卸，許多小輪工人被迫去住新樓或廉租屋，即使住廉租屋，每月仍要付五十至八十元的租金，如住新樓，更不止此數了。收入百分之十四點五，又怎樣能應付租項呢？有些小輪工友，由於拆樓，被迫到公司宿舍住，電費、水費在內，也要六十至七十元，佔他們收入的一半以上。

工友們說：調查報告書將月入近二千元的家庭和月入二三百元的家庭一扮亂計算，十分不對頭。

通知警方面煙格
男子惹禍被毆打
事後警方拘得一名疑犯

【本報訊】港府警務處消息：昨晨零時許，元朗發生毆人案，一名二十九歲男子鄧仕廉（譯音）被打傷。警方已拘留一名男子進行查問。該傷者較早時曾向警方報告有關在元朗舊墟新村內一個煙格的事。結果，警方在該村搜查了一間鐵皮木屋，發現屋內無人，但發現有人顯示曾被用作煙格。傷者現在伊利沙伯醫院留醫。

上海博物館藏青銅器

青銅器一百件　彩色精印　布面精裝二冊　定價五百元

本冊選印了該館所藏各個時期的青銅器一百件，其中有舉世聞名的重器爲西周康王時的大盂鼎，厲王時的大克鼎，都是代表性的作品。本書正冊爲一百件青銅器的彩色圖版，附冊爲每件青銅器的詳細說明，紀錄器物的高、寬、口徑的尺碼和重量以及形制、紋飾、用途、鑄造年代和著錄等，並附紋飾圖案拓片及銘文（原大）拓片與釋文。

上海博物館藏歷代法書選集

名跡二十種　珂羅版皮紙線裝一函二十冊　定價六百元

本書選輯了上海博物館藏歷代名家法書二十件，有晉王獻之；唐釋高閑、懷素；北宋蘇軾、黃庭堅；南宋張孝祥、魏了翁、張即之、趙孟堅；元鮮于樞、袁易、揭傒斯、陳獻章、吳寬、祝允明、文徵明、王寵、徐渭等作品，都曾經歷代名家鑒藏流傳有緒的名跡。

上海博物館藏畫（彩印一百幅，精裝一巨冊）	650元
故宮博物院藏中國歷代名畫集（第一卷）（唐、五代、宋，精裝一冊）	93元
故宮博物院藏瓷選集（彩印一百幅，精裝一冊）	660元
天津市藝術博物館藏畫集（線裝，綾裝一冊）	114元
蘇州博物館藏畫集（線裝一冊）	105元
廣東名畫家選集（彩印一〇八幅，精裝一巨冊）	400元

中華書局　九龍彌敦道740號　電話：810807

商務印書館　香港皇后大道中35號　電話：221784

新華國貨公司

慶祝六一兒童節

大贈送

由五月廿七日至六月七日

凡購兒童用品

贈送兒童礼物

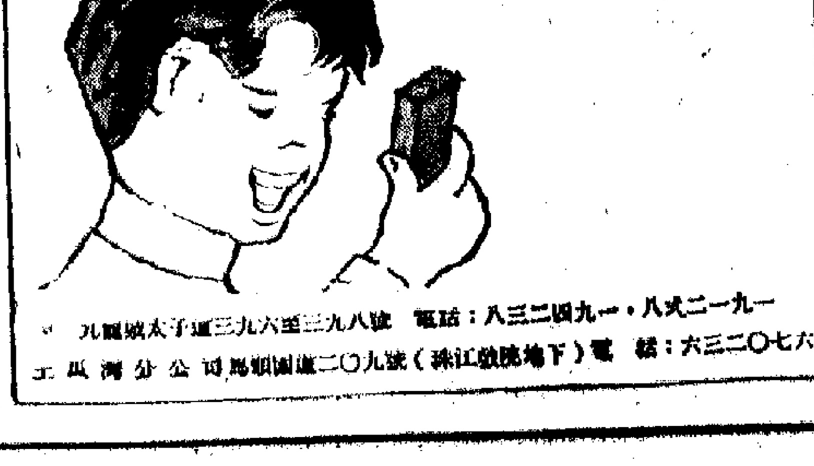

九龍太子道三九六至三九八號　電話：八三二四九一—一九八二一—一九

灣仔分公司　軒尼詩道二〇九號（莊士敦道地下）　電話：七〇二三六

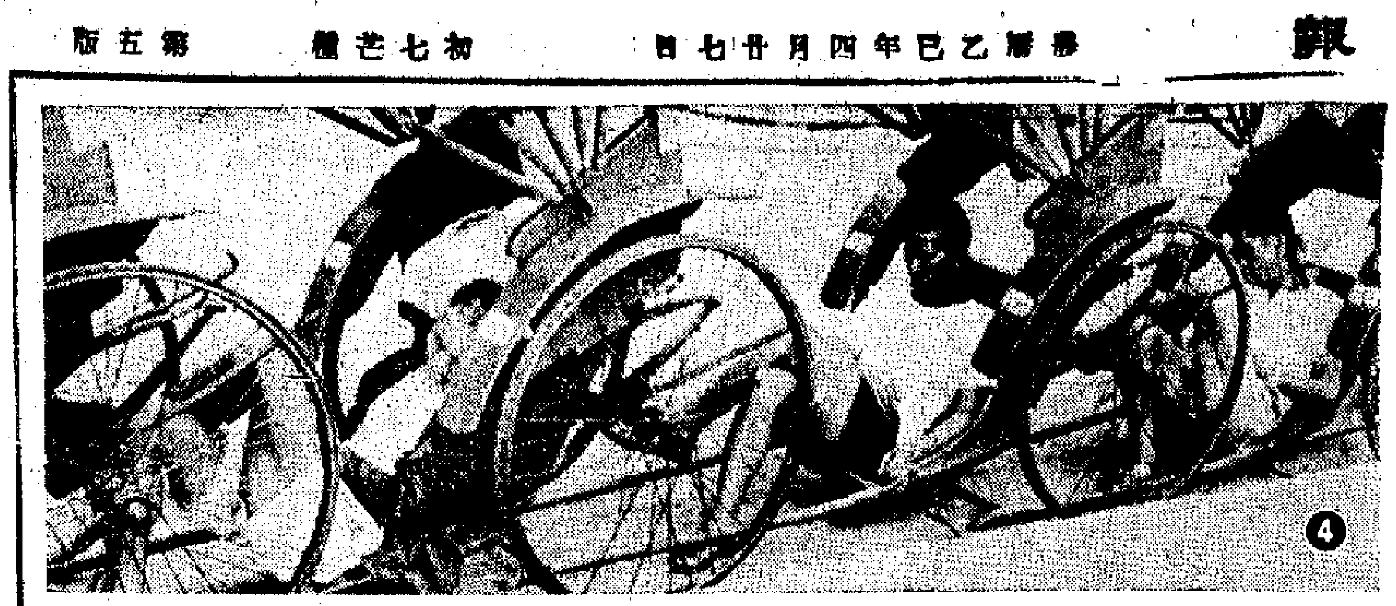

夏日炎炎正好眠？

溫度表的水銀柱已升到接近華氏九十度，炎夏已經來臨，不少人早已開始到海灘弄潮了（圖一、二）！

但是，夏日的睡眠，對香港大多數人來說，已成為一件煩惱的事情。

山坡上、天台上密密麻麻像白鴿籠般的木屋，經過烈陽整天的焙烤，像一個蒸籠，即使在晚上，屋內的床板還會是滾熱辣辣的，教人怎能安眠？

人口稠密區的舊木樓裏，一層樓擠住了幾十伙人，一格格架床塞了全家大小，悶得像焗爐，教人怎能安眠？

為搵食而奔走的貧苦居民，在炎炎夏日求一甜眠，簡直是一種奢望，那怕是片刻的機會，也要到處尋找。

他們在工餘之暇，即使在鬧市的街邊，也舉傘而眠（圖三），能睡得着嗎？不管了；手車工人的賺錢工具（圖四），沒有生意時，也是一條的「好地方」；大門口鴨？彎腰曲腳躺下去，是臨時「石床」（圖五）；稍有樹陰的街邊，也可席地而臥，有張帆布臥椅，那是「無上享受」了（圖六）。

建綸　圖文

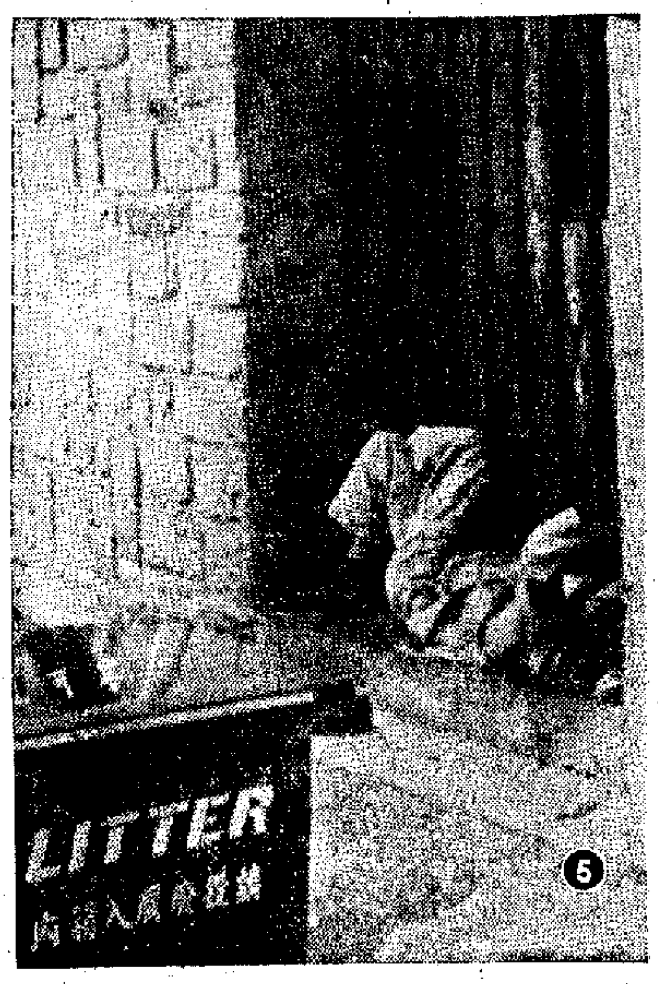

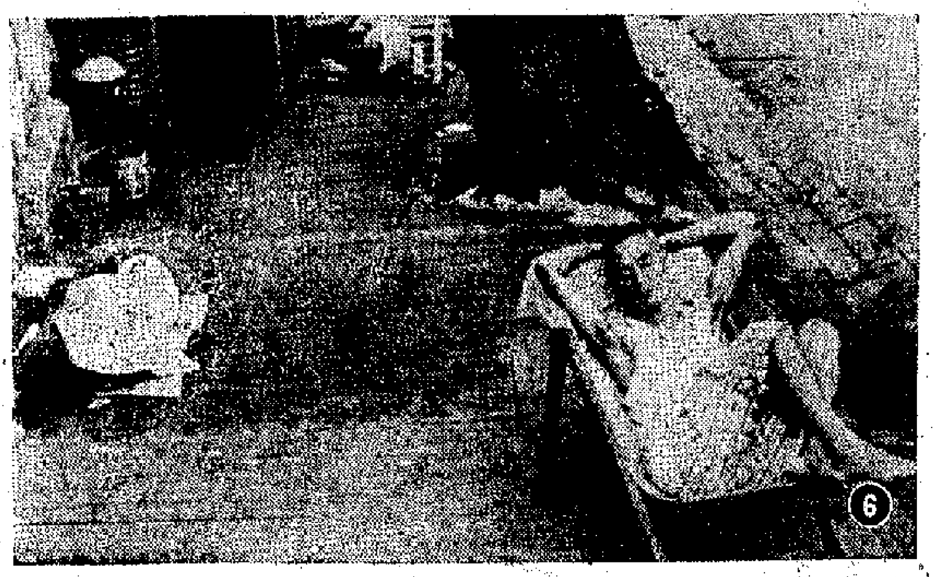

少女自認女幫辦 詐詞騙得十大元
失手被擒後昨認罪候判

【本報訊】一年僅十六歲的少女，居然冒認女幫辦，趁一宗交通意外行騙，為事主發覺報警，將之拘控，昨在北九龍裁判署兒童法庭受審。被告認罪後，法官將案押候七日，俟感教育調查被告身世後始宣判。

被告女童姓陳，十六歲，被控兩罪：㈠五月十六日冒認女警察幫辦；㈡五月十七日詐騙女子梁惠萍十元。

據案情透露：五月十六日，原告梁惠萍之子乘單車撞倒一男童，自行前往黃大仙警署報案，在警署門前與被告相遇，被告對梁子自稱為女幫辦，向梁子詢問姓名住址後，即着之離去。當晚九時半，被告到原告家中，對原告謂其子在街乘單車撞傷人，她為黃大仙警署女幫辦，現在到來通知。警畢離去。翌日晚上，被告再到原告家中，對原告謂：「傷者為一位幫辦之子，現在醫署判罰其子六十元另賠償傷者醫藥費四十元，我與你（指原告）份屬教友，故已替你子賠償五十元，現在到取其餘之五十元，好將事件了結。」原告當時表示無足夠款項，結果被告取去十元。事後原告以對方不似女幫辦，乃往警署報案，由幹探吳漢強負責調查。五月廿四日晚，被告再到原告家中，乃遭警探將其帶返警署落案。

「赴荃灣須有打針紙」 婦人身上欵項 全部送與棍徒

【本報訊】一名女子欲乘船往荃灣，惟不知路徑，不料問着一名騙徒，該騙徒竟詭稱往荃灣須有打針紙。該騙徒乘機利用一針紙騙去該女子一百一十元。事後該女子報案，引致一名男子被控。被告昨在西區裁判署受審認罪，法官判其入獄九個月。

被告陳就，五十一歲，住上海街一六×號六樓，被控於三月十日在中區郵政局騙取女子陳伍和一百一十元。

主控稱：本年三月十日下午一時卅分，一名女子欲乘船往荃灣，但不知碼頭何在，乃向被告詢問，被告謂往荃灣須有打針紙，遂帶原告往中區郵政局，並向原告索取一毫，說稱用以買針紙。旋又對原告稱，該針紙寫明要由一個色空信封交回原告，持人將身上全部錢財取出。原告受騙，果將身上一百一十元交與被告，被告將款放入一黃色信封內。此時被告以偷龍轉鳳手法，將一個色空信封交回原告，並對原告謂往覓烟仔，但被告一去不返，原告始知上當，急往警署報案。至本月廿一日晚七時，三名探員在荃灣碼頭見被告形跡可疑，將其帶返警署；及至下午四時，原告在警署內認出被告，於是將被告檢控。

荃灣命案 今日續審

【本報訊】荃灣大河道天保大廈老婦被謀殺案，昨續在高院刑庭審訊，仍未畢，今日續審。

牛奶公司被除工人 仍然未獲資方安置
工人指出目前公司的空缺很多

【本報訊】牛奶職工會於廿五日派出工人總代表梁樹棟等三人往見牛奶資方，催促資方迅速安置東區奶部工人工作，要求答覆工人加薪問題。資方由該公司的勞工司魏比韓代為接見。

關於東區奶部工人安置問題，工人總代表指出：上次勞資會談，史勿夫代表總經理曾說：如果公司各部門或附屬機構有空缺時，就會考慮安置。現在未知準備如何安置？工人代表又指出，據所知，新界牧場新雇請了六七十個新人，為何不將奶房工人安置過去？東區奶部原來有部份工人是負責起卸奶品和跟奶車的，但公司卻把他們開除，改請散工代替，這是十分無理的。同時，雜工部大量雇請新人，公司的牛房部、新界機場伙食外賣部也請了廿多個新人。事實說明，公司各部門及附屬機構空缺很多，公司為什麼不從速將他們安置？

魏比韓對奶部工人安置問題，不作切實答覆，只表示將工人代表的意見紀錄下來，轉達總經理。

對於工人加薪問題，魏比韓代表資方答覆說：關於工人五月三日的來信，總經理考慮之後，經過董事局同意，將答應所加之四十元全部撥入底薪，其具體情況如下：㈠全公司的男女工人，不論長工與長散工，從一九六五年一月一日起，一律增加底薪四十元；㈡一九六五年一月一日以後，凡經檢驗撥格不合格退休的工人，及公司認為「冗員」辭退者，其底薪及退休金均按增加四十元計算；同時在辭退日期前的加薪補貼，也予以發給。

工人代表聆悉後指出：公司答應將所加的四十元全部作為底薪，這問題勞資雙方已獲協議；但加薪實施日期仍有距離。工人要求從去年十一月起，為何公司仍堅持由一月起？同時日薪散工，公司也應一併實施加薪。

魏比韓答稱，關於加薪實施日期，已是最後的決定。至於日薪散工加薪問題，將由部門主管人去調整或升級。

工人代表表示將公司的答覆帶回與工人商量，並指出這次加薪是長工散工一致要求，日薪散工亦應以增加四十元為基數，同時也應從實施日期追計回補。

工人代表最後約定星期五（廿八）再見資方。

粵曲羊城新八景 灌成密紋片到港
中有紅線女唱「鵝潭夜月」

【本報訊】中國唱片廠最近出版了四張粵曲新唱片——「羊城新八景」，都是十吋三十三轉密紋唱片，內容是演唱歷史悠久、充滿時代氣息的五羊城——廣州的新風景區。演唱者都是著名的粵劇、曲藝演員，計為：白駒榮、譚佩儀演唱「白雲松濤」，文覺非、郎筠玉演唱「越秀遠眺」，紅線女演唱「鵝潭夜月」，林小群演唱「東湖春曉」，羅品超演唱「紅陵旭日」，呂玉郎演唱「珠海丹心」，陳笑風演唱「雙橋煙雨」，李少芳演唱「蘿崗香雪」。這套唱片的唱腔多，演唱者都發揮了各自的特有唱功，是一套不可多得的粵曲唱片。

同時出版的有五張樂曲和歌曲唱片，其中有月琴獨奏「漁鄉新歌」，銅管樂「全世界無產者聯合起來」，歌舞曲「公社姿春來市」，老撾文工團演唱的歌曲「愛老撾」，以及「彈詞開篇曲」等。

上列唱片已由百利唱片公司運到，各大國貨公司、書局、電器行、唱片行等均有發售。

中國國貨公司 優待兒童購物

【本報訊】「六·一」國際兒童節快將來臨。為了慶祝小朋友這個有意義的節日，銅鑼灣中國國貨公司，特地由本月廿七日起舉辦「慶祝六一兒童節贈送禮物」。凡在該公司選購兒童玩具、兒童服裝、童裝皮鞋及食品等，若金額滿五元者，即有精美的禮物滋贈。

「乒乓大賽」暢銷 文匯報決定再版
優待讀者即起預約三天

【本報訊】香港文匯報編輯出版的「世界乒壇與中華兒女」，報道第廿八屆世界乒乓球錦標賽的情況，初版兩萬冊，未出版前已預售一萬四千冊；出版後大受廣大讀者歡迎，發行次日即銷售一空，現決定再版。

再版書已在趕印中，本月三十日即可應市。該報為了答謝廣大讀者盛意，特再委託本港三聯、中華、商務、大方、華僑、上海、南方、學生、三育及澳門星光各書店繼續接待預約三天（由明日起至廿九日止），每冊仍收九角五分（定價一元二角）；一俟再版出書，讀者可憑「預約單」向原預約處換取新書。

英國專家研究後認為 本港大學經費分配 須有委會提供意見

【本報訊】港府新聞處消息：港府必須獲得一名專家及一個公正之委員會，就本港大學教育及其發展之財政需要提供意見；同時，為配合該等需要而撥出之各種資源，亦應由此一委員會分配與各大學。

此為愛德華·希爾爵士在昨日下午提出立法局省覽之報告書中所作的建議。希爾爵士於本年初應邀訪港，就維持及發展本地大學公帑之分配辦法提供意見。

希爾在報告中稱：港府要資助一家以上的大學，總會面臨若干困難問題。除非港府之行動，係基於一個公正及由專家組成之團體之意見，始能平息衆議；否則此等問題便難獲圓滿解決。

劉星 江雪等 讚公子多情

【本報訊】粵語片「公子多情」昨天首映，全綫旺場。江雪、江漢、朱虹、賀蘭、方心、周驄、藍天、高明、杜平等，於昨晚七時半聯袂到紐約戲院觀影，看後紛紛讚好評。

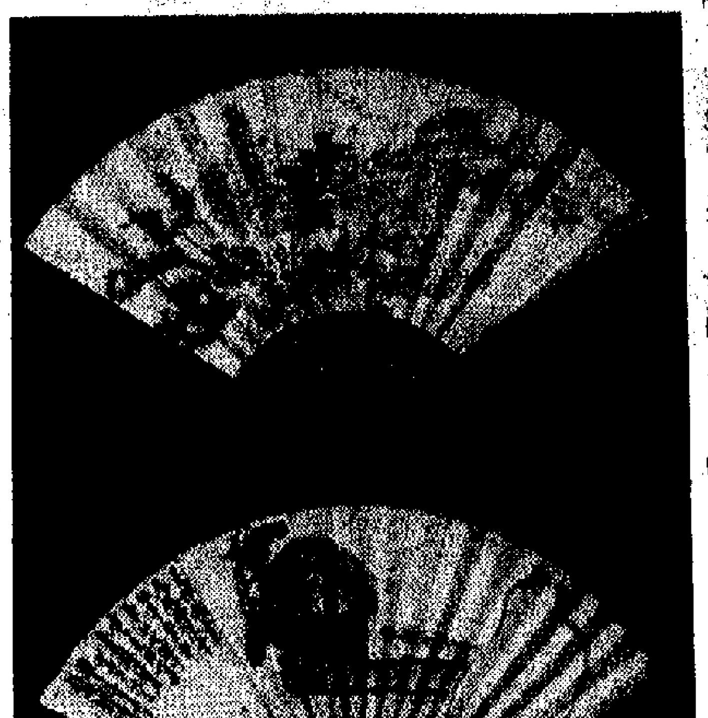

中山書畫會扇面展覽將於明日在大會堂開幕，一連舉行三天。圖為其中兩幅名家扇面。

社團動態

籌募院校建設費 三院下月開游藝會
一元慈善獎券已開始在港九發售

▲東華三院當年總理為籌建黃大仙護養院第三期工程、大口環新護養院，香港天后廟道第二中學及九龍第三小學，定下月廿八日晚八時，在港府大球場舉行慈善游藝大會。

慈善游藝大會職員：會長林繼振，（副）孫粲楓、陳烈武、葉榮昌，委員為全體當年總理，顧問何世柱、顧乾麟、陳伯強、謝卓然、張玉麟；總主任孫粲楓；票務組主任委員王幸利，委員廖烈武、陳有慶、梁知行、田家炳；游藝組主任委員高福球，委員廖烈武、胡寶星、李作樞、梁錦輝；宣傳組主任委員區百齡，委員李俊亭、胡寶星、梁知行、梁錦輝、余滌祐、關耀然；總務組主任委員關耀然，委員葉榮昌、陳有慶、梁錦輝、施應瑞。

慈善游藝大會發售的一元慈善獎券，現已在東華三院及港九中小學、港九天星碼頭公開發售，日間將在港九各區設代售站，以便各界人士就近購買。

油蔴地清潔運動每天檢查大廈清潔情況

▲油蔴地區清潔運動已展開，大廈小組正副主任委員黃泓、陳漢光、馮文錦、何錦周、許天一及委員等，運動期內，按日派人分別檢查，初步評定分數後，交大會評審，最後評定冠、亞、季軍。

▲筲平工商會昨日下午召開會議，進行改選，結果：正副理事長為盧海明、張榮光、李祥，正副監事長為鄒振猷、梁鴻勛、甄彩源。

▲港九私立中英文學校協進會主辦的輕騎運動工作委員會，今日下午四時，在香港大會堂劇院舉行港九北演講比賽頒獎及致贈紀念品儀式。

▲港九私立中文學校聯合會於昨日下午五時假中山大學同學會舉行常務會員大會，由該會總幹事吳鍔主持。首由吳鍔報告本年度中英文校聯會的八項建議，繼而大會對八大建議進行討論，並作出一些修訂，待與英文校聯會取得一致意見後，將會聯合向教育當局參考。

新界南約十區鄉會 要求改善衞生設施
農展推出各組工作人員

【本報訊】新界南約理民府紀事，昨日上午十一時召開南約十區鄉事會主席會議，出席者有理民府的紀事、黃劉學、潘康鏦、區維俊、各鄉事會主席李東禮、溫光仁、袁錦榮、林樹春、成世安、曾運、陳伯棠、周壽、孔樹熙、簡松與、葉福香、莊朱財、王就福、謝樹平、溫日發、劉裕寧、馮北財、李子芳等。

在會議上的衞生警務報告，各鄉紛紛要求當局改善衞生設施，其中了：㈠關於南約公共衞生發展計劃，一是關於從前本區安置豬欄，修理道路，改善廁所，減少致蠅滋生等問題。㈡索罟灣和梅樹灣人口增加，均要求增建廁所。㈢坪洲小販市場分配問題，須再行與鄉會洽商。㈣大嶼南區內地區巡闊，宜增加清道工人及在巴士站設廢紙箱。㈤東涌亦要求增加清道工人。㈥長洲要求增派救生員，並延長服務時間至下午八時。㈦大嶼南救傷車問題，已與消防處研究；東涌與長沙醫院的聯絡問題，亦已請消防處辦理中。㈧西貢消防救傷（亦要求消防處辦理中。㈨坪洲人口增加，醫療服務不足，要求增派醫生長駐。

會議並討論了三項要務：㈠早日答覆離島電話網能否施行；㈡夏季水荒，天氣炎熱，擬每月開會一次；㈢十區鄉事委員會要求增加津貼費五百元，連同原日津貼共一千元。因目前員工薪金增加，水電、電話、文具支銷浩大，入不敷出，均感無法支付。

【本報訊】本年度農產品展覽會將於十二月十一日開始，一連十天在元朗石崗舉行。

有關展覽的籌備工作已展開，並推定各組工作負責人員，計年安為李秉乘、黃鎮樂、許樂生、人龍、謝治、司徒浩、陳幼植、劉木果、梁錦華、林長、鄧韶鈺、陳幼植、曾啟成、衛生、陳廣福、何福恩、黃成達、劉鴉鴨、鄭戲偉、陳林達、W（？）、陳公衆、Y、劉運、S·K·劉、開幕儀式史壇。

大會堂今明節目摘要

廿七日（星期四）		
圖書館、博物館、美術館	休息	
瑜伽術講座	演講室南座	上午九時半至十一時半
願飛工作發獎	演講室北座	下午三時至五時
非洲巴雷舞演出	音樂廳	下午九時
銀行華員會演講銀行問題	劇院	下午八時
廿八日（星期五）		
集古齋中國書畫扇展覽	八樓展覽室	上午十時至下午六時
精神病健康協會講座	演講室北座	下午五時至七時
加拿大協會畫展	演講室南座	下午五時至七時
業餘游泳會會議	小會議室	下午五時半至七時
速記班	大會議室	下午六時至七時
非洲巴雷舞團演出	音樂廳	下午七時及九時半

棉織製品廠商會 慶祝立會二週年

【本報訊】香港棉織製成品廠商會，前（廿五）日下午七時在該會會所慶祝成立二週年及歡迎該會名譽會長周錫年首次到會。

紅十字會昨頒獎 給熱心捐血人士

【本報訊】英國紅十字會香港分會昨天下午在大會堂劇院舉行儀式，將一些金章、銀章頒給熱心捐血人士。港督戴麟趾昨天主持頒獎禮，他致詞呼籲居民支持捐血運動。參加者有黃耀權、吳裕光、李福華、蔡永錦、仁、韓國軒、李世洪、孫建德、陳一新、蘇劍平、溫、倪少琛、馮樹、劉維正、顧名楨、盧承浩、顧錫昌、李錦良、謝夙宸、彭佩霄、黃錦滔、吳汝良、張捷正、洪漢輝、蘇百齡、陳驥芬、陳甫祥、梅作杜、梁葑萱、汪賽然、胡炳、彭金璋等，情況熱烈。獲獎者二百三十九名捐血者。

據該會負責人透露，該會今年的捐血目標是一萬八千品脫。

南洋士多命案 今日或可宣判

【本報訊】黃大仙區南洋士多命案，昨繼續在高院開庭，控方證人已全部作供完畢。預料今日法官向陪審員作總結後，即可能由陪審員作出裁決。被告：㈠劉錫民，廿八歲，九巴守閘員；㈡鄭冠球，廿五歲，九巴守閘員；㈢伍強，廿歲，無職業。

防止虐畜會 晚上十一時前仍辦公

【本報訊】香港防止虐待畜會，港九兩辦事處的辦公時間，最近由上午九時至深夜十一時。如在下午十一時以後遇有緊急事件，仍可致電該會請求協助。㈠香港辦事處電話七二〇一九、八二七八〇；㈡九龍辦事處電話八一二四九。

余雷曼藏書 供青年參考

【本報訊】

銀行華員會 今晚有講座
題為銀行與客戶間之法律關係

【本報訊】香港銀行華員會智育部今晚八時至十時，在大會堂劇院舉行業務講座，由律師主講「銀行與客戶間之法律關係」。凡該會會員持有今晚大會堂劇院入場券者，可憑券入場聽講。

青年德性游藝會 將在大會堂舉行
街坊研委會今招待記者

【本報訊】油九各區街坊福利研究委員會舉辦的青年德性培養問題游藝晚會，定三十一日下午八時起，在大會堂劇場演出，有歌唱、音樂演奏等節目，免費招待一般青年入場參觀。該會今日下午一時，在英京酒家舉行記者招待會，由主席陳樹埸、小組委員會主任張銘源作詳細報告。

應節貨銷途趨好 星馬商翻單訂水貨
水果薯仔洋葱等被扯去均多 當地市價穩定去銷貨都獲利

【本報訊】新加坡及馬來西亞商人日來續有向港翻單訂購水貨，其他貨品新單繼續來。

[illegible]

港貨輸澳旺季即到 大額訂單可能遲來
籐傢私與籐器新單將延至七月

[illegible]

日商復訂膠鐵 單額仍小訂購亦疏
廢棉亦恢復訂一些

[illegible]

港產塑膠製品 在泰難找銷場
泰產品互爭已激烈

[illegible]

生意平淡 節約開支 洋行租用寫字樓 亦實行精打細算
中區寫字樓空置日增

[illegible]

罐頭食品繼續暢銷
梅林牌貨昨到二千餘箱 原汁鮮筍回鍋肉均搶手

[illegible]

瑞匯與比匯 買賣價提高

[illegible]

經濟新聞

非島現正醞釀 外匯交易課稅
有些議員激烈反對

[illegible]

米價一片平穩
正盤昨成四千五百包 內地米佔了半數以上

[illegible]

K金連升兩點 午後越二六關
美匯微降 美鈔堅穩

[illegible]

日本拉鏈仍暢

[illegible]

台棉織品找市場 與港貨競爭趨烈
美給予台廠家長期賒賬

[illegible]

零售商無信心補貨 歐美日女衣料市淡
進口商被迫暫時減少贖單提貨

[illegible]

食用油市 交投疏落

[illegible]

三多牌麵粉價提高

[illegible]

股市跌風瀰漫
十六種股價下跌四種尚企穩
匯豐啤酒中巴置地跌幅顯大
太古決派息三元一紅利一元

[illegible]

湛江白蠟荔枝 今天續到應市

[illegible]

美國羊毛品標籤法 修正條文展期實施

【本報訊】[illegible]

股市行情表（單位：港元）

股名	價	漲跌差價	成交股數
滙豐	165/164	−1.000	685
倫敦登記	142	−2.000	200
太古	16.3/16.2/16.1/16	−0.300	4,600
大酒店	19.8	−0.200	20
置地	69.5	−1.000	4,480
中巴	58/57/57.5	−1.500	1,300
九巴	45.5	−0.50	100
海總地	56	−1.000	500
九倉	19	−0.300	3,000
九燈股權	9.2	−0.200	130
港燈	22.3	−0.200	100
電話	25.2/25.1	−0.60	1,100
煤氣	14.3/14.1/14.2	−0.200	5,300
怡和	12.2/[illegible]	−0.00	1,500
啤酒	68/67.6/67	—	2,200
連卡佛	25.2	−0.200	1,238
會德豐廠	3.7	—	1,000
聯勝保險	4.4	—	2,000
城市	3.7	−0.125	1,000
股和（除息）	86.25	—	100

註：「漲跌差價」係前昨兩日收市價的差價

輪船停泊表

稅報代專 牛島會計事務所 電話：四三二七七六

司公限有產國佩達萬 櫃衣式各木樟鑲內柚木 歡迎參觀·定造速達·送貨遠近·有盡有應

染毛廠誠聘主任

明新花店 地址：水坑口十一號 電話：二四八六三四

毛巾 鐵扇 角梳 宮燈 口出發批迎歡

趙文子醫館 嚴英

寶唱機攝影

古玉清 痲痘·喉症

姚雄香針灸醫務所

余永銳針灸診所 主治：內科 婦科 兒科

分類廣告

潘柏頑症

鍾庸 中醫 婦兒內科

載塑膠花往美東岸 非公會船將加運費
八月一日起加百分七至八

【本報訊】非公會船從香港載塑膠花往美國東岸的運費，由八月一日起亦將會提高。增幅約為百分之七至八。但增價後仍可能比公會船價低的，幅度可能在八美元約低一成。

據說，各非公會船現仍不願多載塑膠花往美國東岸。原因是這些船每次只得二千餘噸船位在港收貨，多數貨主都可做到滿載開行，所以代理商不願多收運費低廉之塑膠花，而盡量先辦理收取棉織品及其他運費較高的貨物，藉以爭取多賺一些佣金。

但公會船的情況則不同。現在公會船一個月平均有三十艘開往美國東岸，載貨總數約為六萬噸，其中最大部分是塑膠花，已約佔三萬噸。其他如玩具及棉織品的付運量，合起來尚不及塑膠花的一半。所以塑膠花運費雖較低，許多公會船為了爭取多做生意，也要盡量接運。

新利華利成安早到
大倫圖芬崖抵港期延遲

【本報訊】銀行船公司代理的「新利華利」，到港期改為五月二十九日，比原定時間提早一天。據說，該輪此來將沒有什麼貨物運到，主要是回港落貨去美國，行期定五月三十日或五月卅一日。

【本報訊】香港東方公司代理之日輪，在今後數天內，將有三艘從日本到港。其中的「木星丸」（MOKUSEI MARU），將在本月二十九日到港，本月三十日由本港開往馬尼拉。另一艘是「成安丸」（SEIAN MARU），從日本到港的日期，已由本月三十日提前為二十九日。

【本報訊】香港東方公司代理之「成海丸」（SEIKAI MARU），將在本月三十日抵達香港。

【本報訊】多利順洋行代理的「大倫圖」和「芬崖」，到港日期延遲。「大倫圖」來自馬尼拉，原定今日抵港，現將要改至明天才到埗。因此該輪離港開往美國的日期，亦由五月廿八日改至五月廿九日。「芬崖」亦是來自馬尼拉，到港期由五月二十八日改至五月二十九日。該輪離港開往加拿大、美國的日期，則改至五月三十日，比原定時間遲一天。

亞美利加遲開
非律賓改明抵港

【本報訊】美國輪船公司代理之「非律賓」輪，改明天從美國西岸到港，有貨物一千五百餘噸運來。該輪抵港後，定於明天開往馬尼拉。

又，大華洋行代理之「大華」和「寶島丸」，分於前晚及昨日開往曼谷。該兩輪共載棉紗一百噸和塑膠粒，餘為雜貨。

【本報訊】大阪三井商船株式會社之「美代玉丸」，將於今晚開往日本，開行前仍在A字九號泊碇裝貨。該輪這次約有二百噸貨運往日本。其中包括廢鋼三十噸，餘為草繩手袋、樹膠花和雜貨。

又，該公司之「亞美利加丸」，改遲於明日開往新加坡和東非，今晚仍在A字三號泊碇裝貨。據悉，它這次載出貨物約一千噸，其中運往新加坡的糧食雜貨和日用品已佔一半。

玻利維亞 八日開往曼谷
星利開始收貨

【本報訊】潮貨一千五百噸，已於前昨兩日分由兩艘日輪運往曼谷。

太平洋行代理之日輪「玻利維亞丸」，定六月七日由日本抵港，八日開往曼谷、吡叻、檳城和波斯灣港口。星利有限公司現已開始收取貨物。

華興昨晚來港 卸貨三百多噸

【本報訊】順昌航業公司屬下之「華興」輪，昨天晚上從汕頭到港。該輪運到貨物三百二十噸。

截郵時間　今日空郵（星期四）

中國大陸　上午七時
加、瑞典、非、比、丹、瑞士、捷、瑞典、伊朗、印度、巴、以色列、法、荷、巴林、黎巴嫩、非洲、英、尼日利亞、西德　上午十一時　中午
巴　下午二時
　下午三時
星、威馬、美、中南北美、泰、老撾、緬、馬、北婆羅洲、奧、葡、澳洲、新西蘭、菲、越、東、南越、台、日　下午四時
平郵　中國大陸　下午六時
　上午七時
澳洲、亞、南羅得西亞、馬達加斯加、中午、錫蘭、印尼、馬拉維、越比尼亞　中午
澳門　上午十一時、下午二時半、六時

明日空郵（星期五）

中國大陸　上午七時
加、巴西、印尼、菲、星、威馬、美、中南北美、南朝鮮、尼日利亞、法、英、比、丹麥、瑞典、瑞士、西德、挪威、葡、荷、非、伊朗、伊拉克、埃、約旦、蘇丹、沙特阿拉伯、意　上午十一時　中午
澳洲、新西蘭、非洲、泰、東、馬、山打根、汶萊、台、日、沖繩、印、巴、緬甸　下午二時　下午五時
希臘　下午六時　上午七時
平郵　中國大陸
巴布亞、新幾內亞、泰、老撾、緬、東印度、東巴基斯坦、西巴基斯坦、西印度、伊朗、伊拉克、波斯灣、非　中午　下午二時　下午五時
澳門　上午十一時、下午二時半、六時

飛機時刻

（如需了解當日各班機有無臨時更動，請向有關公司詢問）

今日到港班機

泛美：西貢來，下午四時卅分到；東京來，晚上八時五十五分到。
昌興：墨西哥、溫哥華、東京來，晚上九時五十五分到。
國泰：馬尼拉來，下午六時卅分到；東京來，下午二時五十五分到；台北來，下午一時五十五分到；東京、大阪、台北來，下午九時四十五分到；加爾各答、曼谷、金邊來，下午八時五十五分到。
英國海外：悉尼來，下午九時零五分到；東京來，下午四時五分到；倫敦、曼谷來，下午二時五十五分到。
法航：東京來，下午二時廿五分到。
泰航：曼谷來，下午三時卅五分到；馬尼拉來，下午五時十五分到；東京來，下午十時卅分到。
民航：台北來，下午十時五十分到，上午十時五十分到。
帝國航空：東京來，下午五時廿五分到。

今日離港班機

泛美：往東京，開下午五時卅分；往曼谷，開下午十時十五分。
國泰：往馬尼拉，開下午二時卅分；往台北、大阪、東京，開上午九時；往曼谷、新加坡，開下午七時十分。
法航：往西貢，開下午三時廿五分。
泰航：往曼谷，開上午九時；往台北、大阪、東京，開下午四時十分。
民航：往台北，開下午二時十五分。
菲航：往馬尼拉，開下午五時五十分。
英國海外：往加爾各答、倫敦，開下午十一時卅分；往東京，開上午十一時卅分。
荷航：往曼谷，開下午五時。
德航：往東京，開下午四時卅五分。
馬來亞：往新加坡，開下午三時四十五分。
快捷：往馬尼拉、悉尼，開上午十時卅分；往東京，開上午九時。
昌興：往東京、溫哥華，開下午二時。

火車時刻表

九龍開	到羅湖	羅湖開	到九龍
上午6時10分	上午7時10分	上午6時30分	上午7時32分
6時40分	7時43分	6時50分	7時54分
7時38分	8時46分	7時22分	8時23分
8時40分	9時44分	7時56分	8時56分
9時25分	10時29分	9時03分	10時06分
10時30分	11時34分	10時08分	11時11分
11時40分	下午12時40分	11時13分	下午12時17分
下午12時45分	1時49分	下午12時19分	1時23分
1時50分	2時50分	1時24分	2時28分
2時55分	3時56分	2時29分	3時33分
3時45分	4時46分	3時34分	4時38分
4時50分	5時56分	4時25分	5時28分
5時40分	6時40分	5時13分	6時17分
6時25分	7時26分	6時01分	7時02分
7時13分	8時13分	7時04分	8時06分
8時20分	9時20分	7時52分	8時57分
（E）10時	10時57分	8時59分	9時58分
（S）10時45分	11時42分		

附註：逢星期六、日及公衆假期，以（S）代替（E）。

深圳開	到廣州（北京時間）	廣州開	到深圳
下午12時35分	下午3時10分	上午7時30分	上午10時00分
4時00分	8時40分	9時35分	下午2時15分

入口船期預告

船	名	開來港口	月日	公司
華星	STAR BELLATRIX	日本	5月29	福來
木星丸	MOKUSEI MARU	日本	5月29	東方
美眞美	PROMINENT	曼谷	5月29	振盛行
重慶	CHUNGKING	日本	5月29	太古
青島	TSINGTAO	日本上海釜山	5月29	太古
漢嘉沙域嘉	HANKA SAWICKA	日本上海	5月29	天祥
芬海	FERNSEA	美國	5月29	多利順
芬崖	FERNCLIFF	馬尼拉	5月29	多利順
海興	HAI HING	日本	5月29	多利順
力打靈	NEDER RIJN	南美新加坡	5月29	渣華
沙賓士泰	SCHWABENSTEIN	歐洲	5月29	捷成
安慶	ANKING	基隆	5月29	太古
奉天	FENGTIEN	曼谷	5月29	太古
成安丸	SEIAN MARU	日本	5月29	東方
新利華利	SUNNYVILLE	馬尼拉	5月29	銀行
士打哥倫布	STRAAT COLOMBO	日本	5月30	渣華
寮國	LAOS	歐洲	5月30	法郵
好富怡美利	HUGHEVERETT	新加坡	5月30	福來
秋田丸	AKITA MARU	日本	5月30	日郵
斗湖灣	TAWAU BAY	山打根斗湖	5月30	聯華
大利馬佳	TELEMACHUS	馬尼拉	5月30	太古
加菲路總統	PRES. GARFIELD	美國	5月31	總統
美鈴	AMERICAN CONTENDER	美國	5月31	美輪
安娜	ORNA	孟買新加坡	5月31	鐵行
侯斯敦丸	HOUSTON MARU	新加坡	5月31	大阪
雅特雷士	ATREUS	歐洲	5月31	太古
育利斯	ULYSSES	歐洲	5月31	太古
書士提利馬士基	ESTELLE MAERSK	日本	6月1	捷成
夏利勵	HERMOD	山打根	6月1	多利順
彥島丸	HIKOSHIMA MARU	新加坡	6月1	日郵
唐納利諾	DONA NATI	馬尼拉	6月1	美邦
邊那雲	BENAVON	歐洲	6月1	邊行
芬邊	FERNSIDE	美國	6月1	多利順
修頓萊克	SHELDON LYKES	美國	6月1	總統
伯力天奴	PALATINO	意大利新加坡	6月2	天祥
加利福尼亞	CALIFORNIA	曼谷	6月2	渣甸
太摩利	THERMOPYLAE	歐洲	6月2	多利順
安娜碧琪	ANNA BAKKE	美國	6月2	鐵行
阿花倫	ASPHALION	歐洲	6月3	太古
奎松總統	P.PRES.QUEZON	馬尼拉	6月3	美邦
協海丸	KYOKAI MARU	日本	6月3	東方
威爾遜總統	PRES. WILSON	美國	6月3	總統
華吉路	VAUCLUSE	日本	6月3	法郵
日本	JAPAN	歐洲	6月4	太平
香港生產	H.K. PRODUCER	美國	6月4	港郵
亞利桑那	ARIZONA	馬尼拉	6月4	渣甸
東藩	EASTERN ROVER	曼谷	6月4	渣甸
溫州	WENCHOW	澳洲	6月4	太古
英山丸	EIZAN MARU	新加坡	6月5	日郵
長浦丸	NAGAURA MARU	新加坡	6月5	日郵
美鈴	AMERICAN COURIER	美國	6月5	美輪
馬烈馬士基	MARTI MAERSK	美國	6月5	捷成
亞當斯總統	PRES.ADAMS	美國	6月5	總統
好吉	HOOGKERK	歐洲	6月6	渣華
太平	TAI PING	美國	6月6	多利順
玻利維亞丸	BOLIVIA MARU	日本	6月7	太平
寶順家	BUSUANGA	歐洲	6月7	寶隆
朱百拉	CHUPRA	吡叻檳城新加坡	6月7	鐵行
加利福尼亞郵	CALIFORNIA MAIL	美國	6月7	福來
大安	TARN	歐洲	6月7	多利順
拉格拿巴基	RAGNA BAKKE	美國	6月7	鐵行
德地華	TATIAMA	歐洲	6月7	順昌
香港航運	HONGKONG MARINER	美國	6月8	港郵
利來	NELLORE	澳洲	6月8	鐵行
忌連來	GLENROY	歐洲	6月8	渣甸
新華士吉	SERVAASKERK	歐洲	6月9	渣華
萊治	RAJAH	加爾各答新加坡	6月9	鐵行
芬溪	FERNBROOK	美國	6月9	多利順
邊黎哈	BENREOCH	歐洲	6月9	邊行
高麗熊	KOREA BEAR	美國	6月9	美輪
皮利亞士	PELEUS	歐洲	6月9	太古
威靈頓城	CITY OF WELLINTON	歐洲	6月10	鐵行
維也納	VIENNE	歐洲	6月10	法郵
寄諾馬士基	KNUD MAERSK	波斯灣印度	6月10	捷成
長沙	CHANGSHA	澳洲	6月11	太古
飛行企業第二	FLYING ENTERPRISE No.11	美國	6月11	和捷
芬灘	FERN BANK	美國	6月11	多利順
廣西	KWANGSI	紐西蘭	6月12	太古
文珍	MUENCHEN	歐洲	6月12	捷成
蘇律	SURAT	歐洲	6月12	鐵行
華利士泰	WERRASTEIN	歐洲	6月12	捷成
寶施華	BOISSEVAIN	東非新加坡	6月13	渣華
華盛頓	WASHINGTON	美國	6月13	渣甸

出口船期預報

歐洲線

船	名	開往港口	月日	公司
漢嘉沙域加	HANKA SAWICKA	歐洲	5月29	天祥
丹碧些亞	DENBIGHSHIRE	歐洲	5月30	渣甸
馬之安	MACHAON	歐洲	5月30	太古
加菲路總統	PRES,GARFIELD	歐洲	6月1	總統
沙邦	SABANG	歐洲	6月1	太平
力加士泰	NECKARSTEIN	歐洲	6月1	捷成
邊那雲	BENAVON	歐洲	6月3	邊行
伯樂天奴	PALATINO	歐洲	6月4	天祥
有田丸	ARIGA MARU	歐洲	6月5	日郵
華吉路	VAUCLUSE	歐洲	6月5	法郵
邊鑾	BENLOMOND	歐洲	6月5	邊行
皮列士	PYRRHUS	歐洲	6月7	太古
山城丸	YAMASHIRO MARU	歐洲	6月7	日郵
亞當斯總統	PRES.ADAMS	歐洲	6月7	總統
浦那城	CITY OF POONA	歐洲	6月8	鐵行
士巴尼吉	SPAARNEKERK	歐洲	6月8	渣華
高麗	KOREA	歐洲	6月9	寶隆
諾福克丸	NORFOLK MARU	歐洲	6月9	大阪
西花利亞	WESTFALIA	歐洲	6月10	捷成
邊高	BENGLOE	歐洲	6月11	邊行
大寶	THEBEN	歐洲	6月12	多利順
亞特拿士	ATREUS	歐洲	6月14	太古
蘇丹	SOUDAN	歐洲	6月14	法郵
維多利亞	VICTORIA	意大利	6月17	天祥
哥倫坡城	CITY OF COLOMBO	歐洲	6月19	鐵行
邊連尼士	BENRINNES	歐洲	6月20	邊行
錫特拉	CHITRAL	歐洲	6月22	鐵行
安天娜	ANTENOR	歐洲	6月23	太古
華利士泰	FRAVESTEIN	歐洲	6月24	捷成
力打靈	NEDER RIJN	歐洲	6月25	渣華
邊那地	BENARTY	歐洲	6月26	邊行
文珍	MUENCHEN	歐洲	7月1	捷成
力高巴	NICOBAR	歐洲	7月1	太平
邊里碧	BENREOCH	倫敦歐洲	7月5	邊行

印・巴・中東線

船	名	開往港口	月日	公司
印度怡美利	KEBEVERETT	印巴	5月29	福來
華星	STAR BELLATRIX	印巴	5月30	福來
東藩	EASTERN RANGER	加爾各答	6月7	渣甸
加爾各答丸	CALCUTTA MARU	加爾各答	6月8	大阪
玻利維亞丸	BOLIVIA MARU	印巴	6月8	太平
山朝丸	YAMAASA MARU	印巴	6月9	大同
積士馬士基	JENS MAERSK	印巴	6月10	捷成
多富怡美利	DOLPHEVERETT	吉大港	6月11	福來
大阪丸	OSAKA MARU	印巴	6月11	大阪
馬德拉斯丸	MADRAS MARU	波斯灣	6月11	大阪

東南亞線

船	名	開往港口	月日	公司
菲律賓熊	PHIL.BEAR	菲律賓	5月29	美輪
大盛丸	DAISEI MARU	馬尼拉	5月29	大運
印度怡美利	KEBEVERETT	曼谷新加坡	5月29	福來
大華山	TAI WAHSHAN	曼谷	5月30	順昌
大寶石	TAI POO SEK	新加坡檳城	5月30	順昌
華星	STAR BELLATRIX	新加坡檳城	5月30	福來
海興	HAI HING	曼谷	5月30	多利順
木星丸	MOKUSEI MARU	馬尼拉	5月30	東方
美眞美	PROMINENT	曼谷	5月30	振盛行
加菲路總統	PRES.GARFIELD	西貢新加坡	6月1	總統
斗湖灣	TAWAU BAY	山打根斗湖	6月1	聯華
修頓萊克	SHELDON LYKES	西貢	6月1	總統
書士提利馬士基	ESTELLE MAERSK	印尼	6月2	捷成
和生	HO SANG	山打根	6月2	渣甸
春福神丸	HARUFUKUJIN MARU	新加坡	6月3	泰山
順豐	PROSPERITY	峇厘巴	6月3	永利
協海丸	KYOKAI MARU	馬尼拉	6月4	東方

汕頭・上海・天津線

（左接出口船期預告）

船	名	開往港口	月日	公司
寶順家	BUSUANGA	上海	6月6	寶隆
東泰	EASTERN ARGOSY	上海	6月10	渣甸

基隆・台灣・日本港口線

船	名	開往港口	月日	公司
法蘭士德	FRANCIS DRAKE	基隆日本	5月29	捷成
沙賓士泰	SCHWABENSTEIN	日本	5月30	捷成
寮國	LAOS	日本	5月31	法郵
侯斯敦丸	HOUSTON MARU	日本	5月31	大阪
安慶	ANKING	基隆	5月31	太古
好富怡美利	HUGHEVERETT	高雄日本	5月31	福來
奉天	FENGTIEN	日本	5月31	太古

非洲線

船	名	開往港口	月日	公司
德利華	TANAGRA	西南非	5月30	順昌
迪沙	DISA	東南非	5月31	新興行
士打哥倫布	STRAAT COLOMBO	西非	6月1	渣華
巴拿馬丸	PANAMA MARU	西南非	6月8	大阪
北海丸	HOKKAI MARU	東非	6月11	大阪
士打麥高漢	STRAAT MAGELHAEN	南非	6月12	渣華
芝保大士	TJIBODAS	東非	6月12	渣華
密西西比丸	MISSISSIPPI MARU	西南非	6月14	太平
森隆	SHOMRON	南西非	6月15	新興行
華斯馬士基	RAS MAERSK	西非	6月16	捷成
明訓丸	MEIKUN MARU	南非	6月21	大阪

美洲線

船	名	開往港口	月日	公司
大倫圖	TARANTEL	溫哥華美國	5月29	多利順
秘魯丸	PERU MARU	美國	5月29	太平
芬崖	FERNCLIFF	加美	5月30	多利順
愛斯碧琪	ASTRID BAKKE	美國	5月30	鐵行
復安	UNION CONCORD	美國	5月31	海寧
新利華利	SUNNYVILLE	美國	5月31	銀行
得利馬加士	TELEMACHUS	美國	5月31	太古
麥賽賽總統	P. PRES. MAGSAYSAY	美國	5月31	美邦
好富得旗	HOEGH DYKE	拉丁美洲	5月31	吉時
加菲路總統	PRES.GARFIELD	美國	6月1	總統
美鈴	AMERICAN CONTENDER	美國	6月1	美輪
秋田丸	AKITA MARU	美國	6月1	日郵
慕時來	MUSI LLOYD	拉丁美洲	6月1	渣華
菲律賓郵	PHIL.MAIL	加美	6月1	福來
唐納利諾	DONA NATI	美國	6月2	美邦
愛菲馬士基	EFFIE MAERSK	美國	6月2	捷成
菲律賓熊	PHIL.BEAR	美國	6月4	美輪
加利福尼亞	CALIFORNIA	美國	6月4	渣甸
亞加地亞	ARCADIA	加美	6月4	鐵行
美鈴	AMERICAN COURIER	美國	6月6	美輪
志賀丸	SHIGA MARU	美國	6月6	日郵
溫拿利利	WONORATO	拉丁美洲	6月7	渣華
亞當斯總統	PRES. ADAMS	美國	6月7	總統
春日山丸	KASUGASAN MARU	美國加拿大	6月7	大阪
賓利柏域	BENTE BROVIG	美國	6月9	海運
寶永山丸	HOEISAN MARU	美國	6月9	大阪
拉格拿巴基	RAGNA BAKKE	加美	6月9	鐵行
德威亞	TEVERYA	美國	6月10	新興行
菲山度士	PHIL. JOSE ABAD SANTOS	美國	6月10	大工
士打麥高漢	STRAAT MAGELHAEN	南美	6月10	渣華
君川丸	KIMIKAWA MARU	美國	6月12	太平
芬邊	FERNSIDE	美國	6月16	多利順
麥迪臣總統	PRES.MADISON	美國	6月17	總統

澳洲線

船	名	開往港口	月日	公司
法蘭士德	FRANCIS DRAKE	澳洲	5月29	捷成
重慶	CHUNGKING	西太平洋	6月1	太古
角城丸	CAPETOWN MARU	新西蘭	6月1	大阪
青島	TSIN TAO	澳洲	6月3	太古
安娜碧琪	ANNA BAKKE	西澳洲	6月4	鐵行
廣西	KWANGSI	新西蘭	6月14	太古
利來	NELLORE	悉尼	6月14	鐵行
長沙	CHANGSHA	澳洲	6月16	太古
四川	SZECHUEN	澳洲	6月17	太古
芝萬旺	TJIWANGI	澳洲	6月20	渣華
芝利旺	TJILIWONG	新西蘭	6月21	渣華
佐治安臣	GEORGE ANSON	悉尼	6月22	捷成

今日明日出入口船隻

今日入口船隻

船	名	來往港口	停泊地點	公司
港東	H.K.GRACE（上午六時）	美國	A26	港郵
亞美利加丸	AMERICA MARU（上午六時）	日本	A5	大阪
芙蓮些亞	FLINTSHIRE（上午二時）	英國新加坡	太古橋	渣甸
福安	FOO AN（上午七時）	高雄	油蔴地	遠東
富盛	VICTORY No.1（上午十時）	基隆	油蔴地	永利
美代玉丸	MIYOTAMA MARU（上午八時）	非洲新加坡	A9	大阪
多利多	TORREDOR（中午）	美國	九龍倉橋	多利順
美爾本丸	MELBOURNE MARU（上午八時）	新加坡	A10	大阪
大興	TA HSING（中午）	基隆	油蔴地	大信

今日出口船隻

船	名	來往港口	停泊地點	公司
麥迪臣來	MADISON LLOYD（下午）	歐洲	A31	渣華
邊多蘭	BENDORAN（上午五時）	歐洲	A32	邊行
多瑞馬丸	TARUSHIMA MARU（上午八時）	西貢曼谷	B10	日郵
利利和路	LELEWEL（下午）	上海日本	A34	天祥
東月	EASTERN MOON（上午十時）	澳洲	A29	渣甸
伊安利	IOANNIS（中午）	新加坡	B11	新興行
國庫	EXCHEQUER（上午八時）	基隆釜山日本美國	A11	和捷
金熊	GOLDEN BEAR（中午）	美國	A7	美輪
讚岐丸	SANUKI MARU（零時）	新加坡歐洲	A1	日郵
大泰士泰	TRAVESTEIN（下午）	日本	九龍倉橋	捷成
美代玉丸	MIYOTAMA MARU（下午）	日本	A9	大阪
美爾本丸	MELBOURNE MARU（下午）	日本	A10	大阪
利達	GLITA（下午）	雅加達	油蔴地	聯運

明日入口船隻

船	名	來往港口	停泊地點	公司
菲律賓熊	PHIL. BEAR	美國	A	美輪
法蘭士德	FRANCIS DRAKE	澳洲	九龍倉橋	捷成
大倫圖	TARANTEL	馬尼拉	A2	多利順
新幸丸	SHINKO MARU	日本	B	大信
愛斯碧琪	ASTRID BAKKE	西澳洲	A3	鐵行
印度怡美利	KEBEVERETT	日本	B	福來
士打利路	STRAAT RIO	南非南美新加坡	A	渣華
德利華	TANAGRA	日本	A	順昌
秘魯丸	PERU MARU	日本	A	太平
大盛丸	DAISEI MARU	日本	B	運通
丹碧些亞	DENBIGHSHIRE	日本	A	渣甸
復安	UNION CONCORD	美國基隆	A4	海寧
馬之安	MACHAON	日本	A32	太古
莫遜	MOKSON	金邊	油蔴地	仁孚
松德丸	SHOTOKU MARU	日本	油蔴地	遠東

明日出口船隻

船	名	來往港口	停泊地點	公司
亞美利加丸	AMERICA MARU	新加坡東非	A5	大阪
力高巴	NICOBAR	上海	九龍倉橋	太平
多利多	TOREADOR	曼谷	九龍倉橋	多利順

利登廣告　電話：七二六九八〇

輪船停泊表

船名	停泊地點	公司
HAI SENG	油蔴地	大公信

旗艦輪 S.S. MOKSON
由金邊來
五月廿八日抵港，泊油蔴地。請各收貨人速來本公司辦理船紙提貨手續，否則將貨代存入倉，其倉租及風火水險一切費用統歸各收貨人負責。
代理：仁孚有限公司
地址：香港中環大廈五樓　電話：…

大華山 TAIWAHSHAN　五月廿九、三十日裝貨　三十日下午開行　直航曼谷
大寶石 TAIPOOSEK　五月廿九、三十日裝貨（最新設備並備有頭等客房）三十日下午開行　直航石叻、檳城
電話：四四〇二六　順昌航業有限公司啓

金龍輪　六月一日出口曼谷裝　六月一日收貨　六月三日開行　直航星加坡
請收貨人速來辦理提貨手續，貨客付貨請到本公司接洽
香港源源企業有限公司
電話：三三四〇六九　三三五一七四

斗湖灣 S.S. TAWAU BAY
五月卅一日收貨　六月一日開行　直航：山打根、斗湖
代理：聯華船務公司啓

運通航業公司　香港雪廠街十至十二號　印度大廈六樓
利達 "GLITA" 巴拿馬旗
廿七日開行　直放椰加達
聯日落貨　請客付貨請到：勝利公司
地址：文咸東街文咸大廈六樓
印尼總代理：P.N. DJAKARTA LLOYD

日本第一中央汽船會社 DAIICHI CHUO KISEN KAISHA
春福神丸 M/S HARUFUKUJIN MARU　直往星架坡
六月二日收貨　三日開行
總代理：泰山有限公司
泰通公司

「泰華」輪 S.S. "TARVA"
由青島、大連來
約於五月卅一日抵港，六月一日開往星加坡、巴生港、檳城。
請收貨人速來本公司辦理提貨手續，付貨者請到陸上銀行大廈一五〇八室接洽。
華夏企業有限公司啓
中國銀行大廈十二樓

渣華郵船公司
總代理：荷蘭東亞輪船公司　代理：利來航業公司、新倫公司
太子大廈　電話：二四一一八一（二十線）

航線	船名	開航日期	備註
澳洲線	TJIWANGI 芝萬宜	六月二十日	馬荼、墨爾砵、布利士彬。
新西蘭線	TJILIWONG 芝利旺	六月廿一日	菲芝蘭島、奧克蘭、威靈頓、列陀頓、丹尼丁各埠。
東非線	TJIBODAS 芝保大士	六月十二日	蒙巴沙、丁加、桑吉巴、打沙林、畔咩、貝拉等埠。
南非・南美線	STRAAT MAGELHAEN 士打麥高漢	六月十日	石叻、毛里士、德班、南非及南美各埠。
西非線	STRAAT COLOMBO 士打哥倫布	六月一日	得班、羅安及西非各埠。
歐洲線	SPAARNEKERK 士巴尼吉 NEDER RIJN 力打靈	六月八日 六月廿五日	中東及歐洲大陸等埠。
拉丁美洲線	MUSI LLOYD 慕時來 WONORATO 溫拿利利	六月一日 六月七日	拉丁美洲加勒比海區及中南美洲各埠。

打響訪港第一砲
史托卡功夫不俗 淨勝港隊三比零
球員走位甚靈活戰術頗有特點

西德史托卡足球隊昨晚出師港府場，作訪港首次獻技。港方派出迎戰的是港代表隊。由於雙方技術有很大距離，客隊在輕描淡寫中淨勝三球，打響訪港第一砲。照客軍表現看來，確實有實踐其兩勝香港的豪語的條件。

昨晚賽前，先後舉行兩場序幕戰，乙組聯賽，寶山、郵政以二比二賽和；甲組聯賽頒獎表演賽，冠軍愉園以五比四擊敗聯賽聯隊。參觀昨晚比賽的有一萬六千餘人，收入五萬餘元。

正本戲上演，港隊有潘華保沒有上陣而以馮紀魂踢中堅，起用李炳松踢右前衛，將何祥友調左；袁權益踢了一會因傷自動退出，由麥拉倫入替。由於鋒線的麥拉倫和窩利士兩位洋將沒有什麼腳法，踢起來又與各華將毫無默契，形成前鋒各自為戰，但是，各守將因面對着客隊的經常滲入，應付雖然吃力，然都算中規中矩，各盡所能了。客隊方面，昨晚憑了身材、氣力、技術等方面的優勢，控制了整個戰局，只勝三球，還算是腳下留情的了。

球來球往約兩分鐘，客隊的前鋒先拋放了一次冷箭，港隊也就着來一次突襲，但區彭年僅到達對方禁區，失腳側地無由再進。

五分鐘，客隊快速進軍，赫德利射球遠射，腳頭夠勁，像箭般飛向門來，中楣彈出。就在這段時間，只見客隊除了四號奧定文、五號何富民經常站在後面穩守陣地，其他前軍作後軍，或後軍作前軍，互相走位，實來實去，搞到港隊陣腳漸漸地亂了起來。同時，港隊的前衛在被困之下，沒辦法把球「谷」上去。

十五分鐘，客隊贏波機會來了。芝架辦球傳中，和納接應反身一勾，恰落在赫德利腳下，後者順勢起腳插射，直中網窩，客隊遂打開紀錄。

跟着，客隊連續發動幾次遠射，頗夠勁道，其中又有一次中楣彈了出界。至十九分鐘，客隊又追得一記角球，連納開出，落點甚佳，芝架及時一頂破網而入，加多一球。至此，客隊因未足廿分鐘便入兩球，自知可以穩勝，由此而始，守衛方面不再緊張，有時隨便傾球出界，故港隊踢至廿四分鐘，才由何祥友上前取得第一次機會射門，但是抽射出界外。

廿七分鐘，港隊得射球機會，區彭年近射

主隊攻勢寥寥可數 必勝一擊卻又冲天
上半場廿分鐘客隊已勝兩球

偏高，這也算得是港隊疏疏落落的攻門機會中最好的一個。跟着張耀國「打鑼巴」，也無由得逞。

卅四分鐘袁權益因傷離場由麥拉倫入替，到四十分鐘時客隊的左翼連納也因傷離場，以施百補充。半場紀錄是二比零。

休息後換邊再戰，依然是客隊控制戰局。至十分鐘，梁偉雄才有機會表現其快速突入功夫，製造機會，但也只迫得角球而已。

十五分鐘，客隊在輕描淡寫中加多一球，此球是施百走中「擋食」，得到機會近門挑入。十六分鐘，張耀國因觸傷足部，改踢右翼，常在邊陲開路。但是，港隊這時除了何祥友上前射遠幾次門而無由中鵠外，就完全沒有其他攻門機會。

廿分鐘，客隊一度踢「拉布」戰術，引起座上看客一片噓聲。至卅四分鐘，張耀國深入近射，卻被對方守門撲住，這算是港隊前鋒威脅對方腹地最為精采一個鏡頭。在近完場的那刹間，梁偉雄也失掉一個近攻必入的機會，一戳過高，因而無由打破「光蛋」，以三比〇收場，客隊告捷。雙方出場時佈陣如下：·司徒正·

史托卡隊：梳越奇；依時利、保戴加；菲士達、何富民、奧定文；連納、芝架、赫德利、和納、何納。

香港代表：盧德權；廖錦明、路德興；何祥友、馮紀魂、李炳松；梁偉雄、張耀國、窩利士、袁權益、區彭年。

工聯乒賽今定冠軍

工聯會主辦的團結杯乒乓球賽決賽周，定今晚進行了最後三戰。這三仗結束後，本屆比賽的冠、亞、季軍就可產生了。今晚的比賽仍在工人俱樂部舉行，秩序如下：晚上八時，電話對洋酒，魚職對摩托，九時卅分，洋務對電燈。

聯賽頒獎賽 愉園挫聯隊
雙方表演精采大獲掌聲

本屆足球聯賽已全部煞科，足總昨晚舉行頒獎禮，冠軍隊愉園在接受獎杯之前，先與聯賽聯隊作一場表演賽，雙方經過八十分鐘角逐後，冠軍愉園果有本色，以五比四小勝對手。

愉園榮獲本屆甲組聯賽冠軍。圖為該隊職球員昨晚在領得冠軍銀杯後合攝。·本報攝·

兩隊的表演，精采疊出，觀衆大有好評。

愉園昨有李國強和廖錦明兩人入選港代表，沒有上陣，分由馬福培和陳炳光補代，整隊演出頗好，各球員都很落力。聯賽聯隊除袁權益代出賽志強外，各人合作雖稍為差些，但全隊亦很落力，曾三度追和，一度且以四比三領前。由於雙方均盡其所能演出，而所入九隻球都沒拖泥帶水，球迷們都看得大為滿意。

昨晚的比賽先由愉園開紀錄，半場時成績是三比二，愉園領先。雙方建功者依先後秩序為郭滿華、張子岱、郭滿華、袁權益、郭滿華。「獨馬」獨取三球，頗為難得。

下半場精采鏡頭仍然，聯隊在扳平後曾一度領先，但愉園終於追成平手，最後並再入一球而底定勝局。兩隊建功者依次為張子岱、袁權益、郭滿華、黃文偉。

比賽之後，足總副會長李樹甫主持頒獎儀式，愉園由隊長劉添接過聯賽大銀杯。這時，觀衆們熱烈鼓掌，都為該隊取得冠軍表示慶賀。昨晚表演賽陣容為：·武都頭·

愉園：莫小森；陳鴻平、馬福培；陳炳光、劉添、黎錦輝；何耀強、黃文偉、郭滿華、羅國泰、謝國魂。

聯賽聯隊：何義生；郭錦洪、孫志強；曾鏡洪、李國華、陳輝洪；莫振華、姚卓然、張子慧、張子岱、袁權益。

參加世乒賽日記

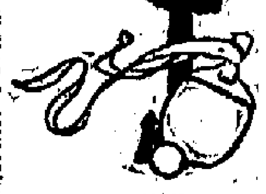

中國男子乒乓球隊教練　李仁蘇

四月十八日　星期日

下午女隊對羅馬尼亞隊比賽，我們男隊全體前往助戰。比賽前，有些同志覺得羅馬尼亞的亞歷山德魯和康斯坦丁內斯庫是這次錦標賽女子單打的第一號和第二號種子選手，要打敗她們卻不是一件簡單的事情。但是，比賽開始不久，我們就發覺這種耽心是多餘的。

證明是多餘的耽心

李赫男一上來就打得得心應手，又拉又扣，以二十一比十六、二十一比九的優勢，擊敗了上屆錦標賽單打中曾以三比一戰勝過她的康斯坦丁內斯庫。第二場，梁麗珍也滿懷信心，不畏強手，儘管亞歷山德魯施展了渾身解數，頑強抵禦，但卻經不起小梁輕拉重扣，長打短吊的進攻，而以〇比二敗下陣來。接着，小梁和李赫男乘勝追擊，又拿下了第三場的雙打比賽，從而異常出色地以三個二比〇結束了這場重要的戰鬥，在場外的全體同志一擁上前，熱烈握手慶賀，深為她們取得的勝利而感到無比喜悅。

「雙劍合璧」漸入佳境

晚上，男隊也以五比〇戰勝了羅馬尼亞隊，從而和在北京舉行的二十六屆一樣，同女隊一道取得了和日本隊爭奪男女團體賽冠軍的決賽權，明天晚上將是我們男女隊雙雙為國爭光的大好時機。

說來也巧，三天以來我們男女隊差不多同時雙雙戰勝了蘇聯、西德、南斯拉夫和羅馬尼亞等國的男女隊。有一位同志開玩笑地說這是「雙劍合璧，漸入佳境」，形容得倒也比較恰當。

決賽前的排陣會議

從幾天的比賽可以看到，各國選手有了不小的進步，特別是歐洲選手的打法，兩年來發生了極大的變化。他們中不少人丟守為攻，並在很大的程度上採合了中國選手的近台快推和日本式的中檯功夫，平均實力有了很大的增強，這裏又湧現有大批打法新穎、技術全面而且有相當水平的年輕新手。這種技術上的改革和新生力量的增強，在這幾天的比賽中已經給予我們很大的威脅，勝來相當不易。

回到旅館，榮高棠團長召開會議，研究明天男女團體決賽的出場人選，經過討論，大家都一致同意男隊由莊則棟、張燮林、李富榮，女隊由兩個橫拍——林慧卿和鄭敏之擔當這個奪魁的重任。會後，我又和傅其芳教練一起研究了明天男子團體決賽的排陣，對幾個方案作了反覆的分析，最後才確定了一個比較有利的方案，回到房間時，遠處的教堂也正好響出深夜兩點的鐘聲。

打落美機鼓舞士氣

每天下午六點半和晚上九點，只要有空，我們便打開收音機，拉過天線，收聽從祖國傳來的聲音，今天從廣播裏聽到了一連串振奮人心的消息：「我人民解放軍空軍部隊在中南地區上空又擊落一架入侵偵察的美帝國主義軍用無人駕駛高空偵察機」「峴港美軍基地發生大爆炸，使美國的大量軍火變成一片黑煙」「越南軍民又擊落美機多架」……。這些打擊美帝國主義的勝利消息，大大鼓舞了我們的士氣。聯想起祖國六億五千萬人民對我們的關心和期望，明天將要上陣參加決賽的我國選手們，更加增添了無限的信心和力量。（四）

港星羽隊奇會交鋒
比賽五場秩序精采

新加坡青年會羽毛球隊，在馮强九率領下，於前日下午抵港，下榻於九龍西青會。該隊擁有六位青年好手，將於今晚七時半在跑馬地奇利近交萍會和香港好手對抗。

今晚港星羽球賽將舉行三場單打及兩場雙打。星隊擁有一九六四年新加坡單打冠軍黃守愉等，香港隊亦將派出精銳球員應戰。好戲當前，羽球愛好者不可錯過。今晚門券分三元五毫及二元四毫兩種。雙方隊員如下：

香港隊：單打黃鶯隆、古文科、黃飛洪；雙打黃飛洪、古文科，林鋸、梁平山；

新加坡青年會：馮强九（領隊）、林星國（隊長），球員黃守愉、陳耀洋、黃立洋、岑兆雄、敖國雄。·朱高·

愉園慶賀奪標 今設盛宴祝捷

愉園榮膺本屆甲組聯賽冠軍，該會定於今日下午八時假座中環「大華飯店」設宴慶功，同時與圈內人士聯歡。

愉園升上甲組前後達七年，本屆移師聯賽冠軍寶座，並獲得預備組聯賽亞軍和高級組乒乓團體賽冠軍。該會今晚特設宴慶功，並廣邀圈內知名人士、各會首腦以及有關人士參加。·夏傑廉·

馬女子足球隊今到
將在港賽三場 主方今排陣迎抗

「馬來西亞」女子足球隊，定於今日下午三時半從吉隆坡乘飛機抵港，該隊將在本港比賽三場，主隊也在今天遴選迎戰客軍的陣容。

馬來的女子足球運動，據說已有好幾年歷史，但本港女子足球則在今年始興起，目前尚屬初階，實力當不及客隊。據知，此次訪港的客軍球員，包括有華籍和巫籍女將，她們身材高大結實，腳頭頗為凌厲。

客軍今午抵港後，將於下午五時半假雅閣酒店舉行記者招待會，報告與該隊遠征有關問題。

另悉，迎戰客軍的主隊球員，今日下午五時半起繼續在海軍球場集訓；主辦方面同時將選出迎戰客軍的港聯、華聯及足聯三隊陣容。

客隊的職、球員名單如下：

領隊潘莎麗花、場監安，曾理芬督加夫人，秘書花南都夫人，教練黃紀良，顧問鍾亞蝦，觀光團團員許莎麗，多連女士，球員露琵、梁柳蓉、李珍玉、關安杜、鬧、張志媚、王羅莎玲、愛麗芬南杜、D波維爾、王瑞玉、肆芬南杜、柯羅莎、羅泮可、盧比敏娜茜、瑞麗玲、狄蘇金、阿敏娜沙勒、莎妮娜、林玲麗。·叶廷炳·

談西德隊首次演出

宣論篇

西德史托卡足球隊輕易地贏了第一仗，他們的堅韌的防守和剛猛的攻門給球迷們留下不錯的印象；究竟該隊的實力比之香港代表隊高出一度，港隊不僅不可能有致勝的希望，抑且連打破光蛋的機會亦沒有。

港腳落力有心無力

本來，香港代表隊昨天上陣的球員，個個都是肯拼肯搏、演出落力的，像後防中的何祥友、駱德興等人都有相當好的演出。然而，港隊一則以陣容不夠整齊，人腳搭配未符理想，前鋒線上的兩員洋將根本不起作用；再則是前鋒的攻勢軟弱，中場推進時則受到抑制而不易順利開展，更遑論進入禁區去和爭取機會叩門了！

在上半場中，港隊的攻勢的確是微弱得很可憐，幾乎沒有正式射過一次門，有之也只是何祥友等人在外圍起腳勁叩。梁偉雄因乏人供應，他在邊陲快速推進的「奔手戲」完全沒法發揮；張耀國、袁權益、區彭年的多盤好帶或動作遲鈍，使然使已隊僅有的一點攻勢也化為烏有。落力有餘而技術、實力不足，其敗也不足為奇，未致慘敗，多少與客隊的攻門本領未算很突出有關。

上落攻守配合緊密

西德隊的作戰方式，誠如他們所說，既不是WM，亦不是「四二四」，而是在氣力充盈、體力充沛，配合緊密為基礎的「滾動戰術」——即是我們通常所說的七上七落或幾上幾落之類。

我們可以看出，穿九號球衣的赫德利是踢環後中鋒的，但他又絕不是消極的跟後，而是經常能及時配合前鋒的推進而迫上，事實上，鋒將中射門次數最多的還是他；另外，穿二、三號球衣的後衛保戴加、依時利卻時時跑至對方禁區邊緣進攻。這種交替上落、助攻助守的情況，可以說是該隊的一個最大的特點。

後衛防守異常堅韌

西德隊由於上落快速，「中場波」佔盡優勢，後防的演出也堅韌非常，此一方面是他們在身裁上佔優勢，而且出腳快，再則也由於港隊前鋒失誤太多。

上面說過，在上半場中，港隊幾無攻門機會，完全被拒於禁區外線；下半場客隊也許見勝券穩操，戰意稍懈，港隊這才有機會多射幾腳，而最出色的客隊門將在全場中實際上只有過什地接去張耀國一記「地波」刁射的鏡頭。

從上半場的情形看，我相信客隊的防禦能力是很強的，華聯他日與之對壘時，若能演出精妙的快速短傳推進，也許會略有作為，但肯定地不可能整個地擺脫該隊的防線，也就是說沒有多大可能打勝他們。

推進過慢路數單調

客隊前鋒的推進，欠缺速度，但很穩健，斜線傳球多過直線傳球，這無疑是抱定「控球在腳」的觀點。在這種情況下，客隊在攻門時的路數並不見得怎麼凌厲刁鑽，這是不及另外一些歐洲隊伍之處。因此，他們在全場比賽中，在外圍起腳遠射的次數很多，而且幾可以說以此作為攻門的主要辦法。

在下半場中，客隊在控制了全局的情況下只勝三球，固然與他們單調的攻擊有關；同樣也由於攻門路數較為單調所致，要不然他們在上半場就已不止勝三球了。

我想：主隊的後衛如果能夠配合得緊密一些，在防守上大致不會有「捉錯用神」或「挺矜見肘」之弊。

客隊作風實而不華

客隊中鋒赫德利腳頭勁硬，頻頻起腳遠叩；右翼何納和左翼芝架果然「好波」，腳法細膩而且走位靈活，成為攻勢的發動者，這是較突出的幾人。不過，客隊球員平均的腳上功夫都不俗，全隊的作風是實而不華，一傳一射都講究實效，從欣賞的角度來說，此役雖不夠「好看」，但客隊卻是勝算穩操的！·龔文·

伊館上演排球好戲
日本松下出戰南華
八時半角逐賽前客隊或作表演

日本松下男子排球隊，定於今午三時乘馬來西亞航機抵港，下榻於九龍富都酒店，即晚八時半在九龍伊館室內場舉行公開六人賽冠軍南華隊。在比賽之前，準備邀請客隊舉行示範表演，今晚門票收二元四角。

日本松下男子排球隊會獲全日本城市賽冠軍，商業杯賽冠軍，全日本國家排球賽冠軍，實力強橫。日本公開賽冠軍，曾在菲律賓先後以三比零打垮全菲選手隊、菲排總挑選隊、空軍隊、陸軍隊。在曼谷、新加坡戰果雖未詳，但技術比香港好已可斷言，今晚輕易擊南華，也是沒有疑問的了。

南華是本屆公開六人賽的冠軍隊伍，該隊雖屬港隊的表表者，但他們對六人式打法仍未算熟練，技術也比不上客隊，今晚如能努力作戰，將戰情拉緊，便可算有了交代，要打垮對手，恐怕難償所願了。

兩隊球員為：（日本松下隊）總領隊南楠鐵雄，領隊吉田正，裁判山岸一男，管理森田則滿，教練戶澤謙一郎，隊長畑中重治，球員猪原三澤良、佐藤榮、高橋廣、酒井謙郎、森山國久、上野、吉田弘、松澤正信、梁洛進、竹好璐。（南華隊）教練陳立勳，球員黃英、伍錫民、陳庭、曾場、容衍亮、忠、李寶、余鑑鵬、伍劍新、余洪釗、馬用鋼、謝錦鴻。·歐陽文·

夏令杯比賽 六月20揭幕
足聯明日起接受報名

足聯主辦的本屆夏令杯球賽，暫時定在六月二十日揭開戰幕。

昨天下午，足聯的夏令杯小組假華協會所舉行會議，與會者經過研究後，考慮到華、海軍和陸軍三個球場，應允借出使用，遂暫時決定本屆的夏令杯賽在六月二十日開始角逐。

主委唐泉通知，賽會已定於明天開始辦理報名手續，到下月十日止截，準備參加比賽的球隊，可在上述日期內報名。昨日的會議到下午六時三刻結束，出席者有唐泉、袁耀洪、胡祖堅、施普惠、葉重新、李漢鴻、彭弓等。·叶廷炳·

西德教練賽後談 對港隊有彈有讚

史托卡隊昨晚輕易地闖過港代表隊首關，客軍教練高度夫盛讚雙方球員演出落力，解釋了客軍所踢的「車輪」戰術特點。

高度夫指出，港隊昨晚上半場演出較下半場好，球員鬥志十分高昂，腳法細膩純熟，但港隊球員體格稍欠厚壯，所以未能踢出應有水準。他又指出，主隊攻守不夠緊密，前鋒搶攻時未能一氣呵成，而且間中還有傳遞錯誤情形，也未夠好把握射門機會，這都是主隊鋒線的缺點。對港隊的防線，高度夫認為不夠積極，而且作戰太直。他又說，經過觀察，他覺得大仗將不易輕勝。

高度夫又說，客軍昨晚並沒有完全踢出正統的「[illegible]」戰術，原因是主隊鋒線並未能威脅客軍。他說，如果主隊鋒線靈活勁猛，客軍才可以表現出進守時的緊密布防云。

啟德遊樂場
地址：九龍新蒲崗彩虹道黃大仙警署對面
機動遊戲最好玩 攤位遊戲最消閒
下列各路巴士均可直達本場

公子多情
陳雲 導演

百樂門 今天後最 戰地小英雄 中文字幕 羅利卡漢主演

聊齋誌異 唐煌 導演
張 白 陳 莫 唐 嬋娟 冰 方 愁 菁 主演 彩色闊銀幕

珠江 普慶 國泰 高陞 銀都 今天大盛映獻
紅燈記
趙聯 齊桂 車榮毅 領銜主演
赤膽忠心昭日月 前仆後繼勇向前
血海深仇終須報 革命自有後來人

同坊献映实地摄制紀錄巨片 中國原子彈爆炸成功

京華 皇都 樂都 黃金 四院今天獻映 凝情淚 葉楓 凌波 馮寶寶 秦劍 導演

珠江 今天五場獻映 紅燈記
銀都 今天首映 紅燈記

太平 環球 北河 城多利 油麻地 爆滿 女間諜第一號 丁瑩 朱江

香港 新世界 英京 快樂 今天續映 出嫁從夫

永不熄滅的紅燈

——談「紅燈記」

夏徽羽

走出戲院，我的感情還一直在激動，久久不能平復，尤其是那三個英雄人物——李玉和、老奶奶和李鐵梅的形象，在眼前越長越高大，巍然地矗立在我的眼前……我相信看過「紅燈記」的觀衆，都會和我有同感吧！

一部影片，能夠把影片裏的人物塑造得崇高偉大、神完氣足，並不是一件容易的事。他們必須有高尚的情操，遠大的理想，堅定的信念，善良的品質和捨己爲人的犧牲精神，敢於反抗、敢於鬥爭，敢於蔑視敵人的英雄氣概。而在「紅燈記」裏所塑造的李家三代人，正正具備了上述種種的美德。

這三代人，既是平凡的三代人，也是不平凡的三代人。說平凡，他們只是善良的勞動人民，李玉和是個鐵道的搬執工人；老奶奶是個飽吃苦的家庭婦女；而李鐵梅，只是像許多出身在貧家一樣慢慢在成長中的小姑娘。至於說不平凡嗎？他們除了具有熱愛國家、爲人民、爲黨組織而視死如歸的英雄豪情勝概之外，他們並不是一姓人，但是却結成爲一家，生活得融融洽洽，正如許多家庭中的母、子、孫三代一樣，這是由什麼力量維繫他們呢？是階級的感情，是共同的理想和信念。

編導就是以這三代人爲其典型，酣暢淋漓地從平凡中塑造出三個英雄人物形象。他們在一場面臨生死邊緣的鬥爭中，前仆後繼，散發出燦爛的光輝，透過藝術的魅力，緊扣着觀衆的心弦。

一九三九年，日軍侵略軍對中國瘋狂地進攻，國民黨腐朽的政權在「前方吃緊，後方緊吃」的情況下一再潰退，但由共產黨領導的東北抗日聯軍，却孤軍對日本侵略軍予以無情的打擊。「紅燈記」的故事，就在這樣的時代背景下產生。

李玉和是共產黨派在鐵路工作的地下人員，上級將一份密電碼交給他，要他傳遞給另一個部隊，那知在組織中出了叛徒，出賣了他。敵人爲了這一份密電碼，不惜用盡一切威迫利誘、酷刑拷打來攫取這份情報，但赤膽忠心，富貴不能淫、威武不能屈的李家三代人，面對陰險的敵人，正氣凜然，雖然在死神面前，仍然將敵人擊敗。這中間的情節迂迴，高潮起伏，絕非這篇短文所能敘述。不過其中的幾場戲如「痛說家史」，如「智鬥鳩山」，如「牢中會親」，不能不使人情不自禁的流出悲壯的眼淚和會心的微笑。

「紅燈記」的確是一部深深感人的好影片，那一盞紅燈，在影片裏雖然是個道具，但却是一股正義力量的象徵。紅燈一亮，它予人以鼓舞、信心和勇氣；紅燈一亮，一切妖魔鬼怪就要在它的光芒下現形。這是一盞不管在思想上、藝術上的革命的紅燈，也是一盞永不熄滅的紅燈！

「紅燈記」談到這裏暫時打住，再談談紀錄片（一九六五年「今日中國」第三號紀錄片）中的「中國原子彈爆炸成功」。從去年十月十六日迄今年五月十四日的七個月中，我國曾兩次成功地試爆原子彈。這說明了我國已經攀登了世界科學技術的尖端，是值得自豪的。但我們製造原子彈是爲了防禦，絕不會首先使用這種殺人武器。其實，我們看到了「紅燈記」裏的英雄人物氣概，更會有信心相信我們的科學技術在成千成萬的英雄人民的努力下，是無高不可攀、無遠弗屆的。

南紅奏一曲　呂奇情難禁（「公子多情」一景）

「非洲芭蕾舞團」及其他

丁芝鈞

來自西非幾內亞共和國的「非洲芭蕾舞團」，本月廿五日起在大會堂音樂廳演出。演出的節目有三個：一是「全能之神」；二是「森林之夜」；三是「勇士之舞」。這幾個節目我沒有看過，藝術水平如何，不得而知。但這個藝術團體，却是大有來頭的，而且有着和殖民者進行文化鬥爭的意義。

幾內亞在未獨立以前（幾內亞是一九五八年十月二日獨立的），是法國的殖民地。法國殖民主義者爲了鞏固它的統治，除了用武力鎮壓幾內亞人之外，還推行了同化政策。他們要幾內亞人學習法國文化和西方文化，甚至說幾內亞的歌謠和神話都是來自法國的，企圖以此來歪曲幾內亞的歷史。同時，他們在理論上又創造了一種「非洲人原始道德」的哲學謬論，竟然說黑人不能有文化，想藉此來奴役非洲人。當時，幾內亞在法國的統治之下，非洲人受教育的機會也很少，能進中學的更少，即使僥倖進了中學，畢業時也不發給文憑。法國殖民主義者就是這樣從各方面來無視非洲文化、抹煞非洲文化和不承認非洲文化。

這種情況直至一九四六年非洲民主聯盟提出了非洲人的獨立的文化藝術的問題，並經幾內亞人鬥爭之後，才有所改變。首先，法國殖民主義者不得不將文憑發給中學畢業的非洲學生；其次，非洲學生也可以到法國去進高等學校。於是，幾內亞的一些知識份子，就利用了這個機會，在法國組織了一些藝術團體，在法國人面前演出非洲歌舞，目的是爲了讓法國人看到優美的非洲歌舞，使他們不得不承認有悠久歷史的非洲文化。

在這些藝術團體之中，有一個是由現任幾內亞共和國國防部長凱塔·福代巴所組織的。它於一九四七年在巴黎成立時，叫做「凱塔·福代巴非洲歌舞團」。這就是來港演出的「非洲芭蕾舞團」的前身。一九五八年幾內亞獨立，歌舞團回國，改名爲「幾內亞共和國非洲舞蹈團」。該團有男演員二十人，女演員十一人，一九六〇年曾經到歐洲、美洲各地旅行演出過，深受當地觀衆的歡迎。

除了這個「幾內亞共和國非洲舞蹈團」之外，在幾內亞共和國還有一個「幾內亞共和國歌舞樂團」、一個「幾內亞國家民族樂團」、一個現代樂隊和一個軍樂隊等。「幾內亞共和國歌舞樂團」成立於一九六一年一月，現有樂師十二位，歌唱演員七位（其中四位是女的），團長是出身於音樂世家的迪亞巴代·西迪基巴代，副團長是西非著名的男高音歌唱家康第亞。「幾內亞國家民族樂團」成立於一九六〇年一月四日，是幾內亞獨立後第一個建立的國家藝術團體。它直接受幾內亞國家廣播電台領導，目前有團員三十人，其中二十二個是男的，八個是女的。男的演奏樂器，女的歌唱。他們來自幾內亞全國各地。幾內亞的現代樂隊，是業餘性質的，由有文化的知識份子組成，目前有成員二十人。軍樂隊的成員則有四十人左右。

這些幾內亞藝術團體所演出的節目，全都是非洲民族形式的；它們表現了非洲優美的歌舞藝術，也表現了非洲悠久的歷史文化，給過去說非洲沒有文化的殖民主義者（包括新殖民主義者）以重重的一擊，同時對發展非洲文化亦有極重大的作用。

陳思思

娛樂

兩小導再攜手　思思傳奇演黃英姑

紫荷

長城導演中，張鑫炎和李啓明是較年青的一對。而且倆人曾合作過一部兒女作「心上人」，被列爲年來長城出品中頗富現實意義的一部影片。

正是爲有了好的開始，張鑫炎、李啓明月來又切磋琢磨，於是，另部新片經已準備妥當，很快就可動手拍攝了。

張鑫炎、李啓明二人，再度聯合導演的新片，片名「黃英姑」，出自編劇張森之手。片名「黃英姑」是片中女主角的名字，劇情發展在抗日時期，爲家仇國恨而反抗鬥爭，甚爲壯烈感人。長城當局對該片已決定用彩色寬銀幕來拍攝。

「黃英姑」的出場角色不少，其中如女主角黃英姑，由陳思思飾演；男主角當是傅奇領銜。日來，思思，傅奇，爲了演這部「黃英姑」，須精於馬上功夫，於是天天早起，騎馬赴沙田練習馬術。

美選「海市蜃樓」參加西班牙影展

一套叫做「海市蜃樓」（譯，原名：Mirage）的影片，已被選爲代表美國參加西班牙自六月三日至十二日在巴斯朗拿（Barcelona）市舉辦的第十三屆聖·施巴申（San Sebastian）國際電影節。

「海市蜃樓」是環球影片公司彩色片，性質與「花都奇遇結良緣」大致相同，由「花」片的彼得·史東編劇，主演的有一九六二年演「怪屋疑雲」獲最佳男主角的格力哥利·柏，戴安妮·碧嘉及「華爾滋大王」（按：此片將於五月廿八日在麗都線推出，和路·迪斯尼出品）的主角基榮·馬遜。

格力哥利·柏與戴安妮·碧嘉已被邀請作爲這個電影節的貴賓。前者另一新片是「阿拉伯風光」（暫譯，原名：Arabesque），與蘇菲亞·羅蘭合演。（威廉）

八和新閣可能難產

你推我讓怕負責

叮叮

誰是八和的新主席？這是目前全港戲人子弟所關心的問題，會方爲了應付這一次大選，早做好準備，已先成立了一個選舉籌備委員會，並推選鳳凰女爲主席，積極展開工作。大選的日子，已定下月廿二日在平安酒樓舉行。鳳凰女在百忙之中，得擲出一些時間來，爲會方效力。而八和大選，是一年一次的，就因爲一年一次，故在當天的同人大會中，由整個粵劇界同人總動員參加投票，產生了一個「新閣」，爲八和子弟謀福利。

大選距今不到一個月，大家總關心到將來誰是八和的新主席？以目前來說，顯示了一種新困難，於是你推我讓，有些甚至在這份任勞任怨的工作，沒有興趣。有資格而又較孚衆望能擔當重任的，對於這份工作，都不願到會所。而另一反常現象，好些少壯派是想爲會效勞的，自認有勇氣可以克服困難，願獻身於母會，但聲望未孚，得票不多，徒勞想望，造成了一個非常矛盾的局面。因爲在八和會館的傳統作風中，對於資望是十分重視的。

如梁醒波、陳錦棠、麥炳榮、鳳凰女等，都是八和會中被人認爲最熱門主席人物，在下屆新閣中，當不出這幾位擔起重責，可惜的他們都沒有積極表示，有些甚至表現得非常消極說：「做主席，咪指擬我呀！」以目前情況看，新閣到時可能難產，除非有一二熱心爲衆服務的，臨時殺出，那是例外了。

劇壇手記

話劇「紅燈記」的陣容

韋妮

別以爲只有粵語片圈裏才有話劇「發燒友」，其實國語片裏的演員，對話劇「發燒」的也不少。早幾年綜藝話劇團那班人馬，本就是國語片演員，在業餘之暇組織起來的，演出了好幾台戲。後來「長」、「鳳」的戲一多，分身不過來，才行散班。但他們當一提起演話劇時，其「發燒」之情，可並不遜於香港話劇團。

那批「發燒友」，何況現在「長」「鳳」擁有的演員，還不止當年「綜藝」的舊人哩，屈指數着，除了小一號的，哪一個不是來自舞台？

早在深圳演出京劇「紅燈記」後，看了戲回來的演員們，莫不議論紛紛，把「紅燈記」改成話劇搬上舞台的念頭，衆口齊道「好戲」！因此也就起了。

記得不止一次跟江漢喝茶時，都提及排演「紅燈記」的事，當時大家都出現過在我們的臆測中，大家完全一致的人選：李鐵梅是李炳，是「雙王」上陣。「雙王」者，是「長城」的王葆真，「鳳凰」的王小燕是也。

昨天去到「長城」，宣兄余苹却道：「紅燈記」的陣容是否已排定？一下「長、鳳」都有新戲相繼要開，了不的人選嘛，一時可不容易決定，選得要召劇影響正常的拍片工作，還在爲角色的分配而爭論，提議是老奶奶由大姐當，却說鐵梅由大姐也一樣能勝任。又覺得假如由馮琳來演也合適，至於李玉和呢？我們一下子想不出由誰來演最好，「長城」宣兄余苹却向江漢道：「你來演如何？」江漢忙不迭搖手道：「我太瘦了，還擔不起這麼重的擔子哦！」至於鳩山，姜明、平凡、李次玉……

開八次小組才搞得出一個提綱，手分配也要考慮，總不能使大伙兒停工，點休息時間也沒有吧！大概兩三天後就可以分配了。」「再說「影響」，是我們又不能不提到，替他們排起來，我們余苹又忘了提醒他們「排起凡過這一些，我們也可以抽時間出來」……陣營來排演。當日我們自行排陣時，却把傳奇、張錚、……夫子……方志和鐵……了。

忘掉什麼角色都有可能，得什麼道理，還有這些年來在戲上演的都是老生戲，但他把他當小生哩！老夫子蘇秦一向溫文爾雅的，此像李玉和那樣粗獷而飽歷風霜的，形，如果他們的演員一排定，不上了，了學生們的暑假文娛生活哩，大大豐富了月裏，八成上得成，好戲連台，…

七一　脫了囚籠

鳳凰琴　江

相如把她們送上車，在黑暗中把外衣卸下，回身把自己兩個隨從招過來，穿上。吩咐御者，即刻開車，在前面一里多路，有一條向左轉的岔道，就等在那裏。自己却帶着這兩名真的隨從重複敲開大門，對看門人道：「剛才忘了，還要留一封信給你們主人，我只得再進去一趟。」看門人倒巴不得這樣，毫不遲疑，仍讓他們進去，這一次却把外衣交還先前那兩個人，穿了出來，連兩張琴也叫他們拿着。隨出大門的時候，大聲對自己兩個隨從說：「你們把屋子拾掇一下，等天亮，把信呈給屯主人，立刻跟我來。」說罷，三人已到門外，翻身上馬，飛馳而去了。

文君和婢子坐在車中，望見道旁的樹木從朦朧的幾月中一棵一棵過去，尖冷的曉風撲面而來，回顧自己消磨了長年累月的地方是越來越遠了，今後唯一能依賴的就是剛剛訂交還不過幾天的司馬相如。安慰呢，還是懷疑呢，希望呢，還是顧慮呢，自己真不敢斷定。然而一偷眼看到相如正騎着馬從後面趕到車房，雖然並沒有交換半句話，已經覺得一天大事已經解決，一輪紅日從天邊頭出現，光明和溫暖就在眼前了。

到了相如的行館，兩人舉目一看，室內的布置和室外的一種清幽景色，使覺好像到了一個平生未曾見過的天地。相如爲她們安頓好臥室，讓她們暢敘休息，她們却說並不感覺疲勞。相如說：「你們有所不知，眼前雖是沒事，但終非了局。這個地方原是縣長招待我的，暫時歇歇腳則可，却不能害得縣長爲難。此去成都我自己家還有二百里路程，到了我家，才算名正言順，沒有慈毫顧慮。今天還要趕一趕路，怎麼可以不好好休息一下呢？」

相如把她們安頓好，就獨自檢出筆硯，寫一封長信給王吉，說明這一切經過和不再當面告辭的原因，交給縣府的人，叫自己的隨從了長行的車馬，就在當天，又從臨邛趕回成都了。

出了臨邛縣境，山路漸平，車行漸速，走了一個半天，已是夕陽銜山的時候，預計明天再走一整天，可以到家了。就早早歇店，各自安歇。文君是從來沒有經過這樣長途辛苦的，渾身骨節都酥了，雖然不治一刻，就已入黑甜鄉，夢中不時呼哼喊痛。不待雞鳴三唱，又被相如催促整裝，她連早餐也食不下咽，只好裹緊衣被，在車中半睡半醒又勉強支持大半天。在快到成都南門的時候，方才被喧囂的市聲攪得睡意全無，相如則早已派兩名隨從加鞭先到家布置去了。

演技拙劣

增人新記　八中拳

被徐先生一嚇，雙手不由自主的搭在湘雲肩頭。這個動作在我看來很夠緊張着矣，不料徐先生仍嫌未足。但做導演我做演員，導演不勝內緊曰：「初登場的，坐埋的，埋的，要不要我做埋你睇也？」於是我坐埋的，重係女主角經驗豐富，邏身就抱，霎時肌膚相接，香澤微聞。我血脈賁張，一時不知如何是好。女主角有演技有情感，表情動作一如例行公事，十分乏味，這時我也不甘受人擺佈，輕輕推開湘雲。湘雲坐番正，端坐微笑。你話玩就玩，你話正經就正經，「顧客永遠是對的」，風月場中呢的大抵就係叫做「相就得人」。湘雲沉靜的望着我，悠閒冷靜，好似一個功力深湛的大師，你小子不論什麼招式她也應付得來。

我坐後一步，保持相當距離，想了一想，搭話讀湘雲：「湘雲小姐屋企有幾多人？」有徐先生咳一聲。湘雲笑曰：「有媽媽，有仔，有女。」我不禁一怔，雖得湘雲坦白，未用歡場公式回答。水流無心，女另有一套，外省擔世，撈女照例，亦未可料。湘雲……

魔鬼的祭禮

古思玄

四八　傳喪何來？

正在這時，高露薇推了一輛餐車進來。她將頭髮束成一條馬尾，披垂到肩，身上一件透明睡袍，滿面春風的笑道：「唄，我的小王子，該起來了吧！」

關小山望着她窈窕而婀娜的身段，均勻的胴體，簡直像是一具朝像一般，他似不大相信自己的眼睛，伸手揉了揉眼睛。高露薇到了床前，將餐車推在他身上護蓋一捆說道：出神地在追憶，離道道「快吃罷，離早點已來了，約我們吃午飯去，現在還有一個鐘頭，快些，她說吧，一個轉身，像風一般飄進了浴室。

小說林

龍鳳寶釵緣

第六回：毒計安排　御史殉己；柔情何托　走殊鄉

梁羽生

獨孤瑩顰道：「史姐姐，你嚇得我好苦！」想起自己雌雄莫辨，空惹相思，不禁啞然失笑，滿面通紅。史若梅仍用男子的腔調，行男子之禮，一揖笑道：「姑娘休怪，大哥的來給你賠罪了！」獨孤瑩笑得打跌，說道：「不害臊，還想相留男子嗎？我倒想仍把你當作大哥，只可惜有人不依呢。」回過頭來，又對段克邪笑道：「說起來，我也該向你賠罪。只怪我不知道你就是史大哥的未婚夫婿，多有冒犯了。」她說慣了口，一不留神，又把「史大哥」三字說了出來，哈哈大笑人聽得「史大哥的未婚夫婿」這一句話，哈哈大笑。

段克邪道：「段小俠，賠罪那是不必了。只望你今後可要好好待我史姐姐。你只能有一個史姑娘，可別要三心二意了。」話中暗點前幾日在路上遇見段克邪與史朝英之事，段克邪笑道：「若有多了你這位妹妹幫她，我那還敢對她不好。」心想：「幸虧若梅已經明白，要不然我倒要費一番唇舌了。」

呂家兄妹也上來和段克邪見過，獨孤宇故意可避沒有對我說過。」呂鴻秋笑道：「日後我再給你說我在金雞嶺所鬧的笑話。史姑娘，你還怪我沒有?」獨孤宇是有意作出和呂鴻秋親熱的樣子，段克邪看在眼內，心中疑慮盡消，「原來這獨孤宇也早已有了意中人了。我這幾個月來，胡亂思疑，真是自討苦吃。」呂鴻秋對獨孤宇本來也有幾分意思，如今見獨孤宇說話的口氣，顯然已把她當作「自己人」看待，心中也不覺甜絲絲的，又是得意，又是害羞。史若梅對呂鴻秋却無甚好感，但呂鴻秋先向她賠罪，「道一個禮」，笑道：「我脾氣不好。當日之事，原也不能單怪姐姐。」也就揭過去了。當下史若梅道了一禮，笑道：「我脾氣也很不好。當日之事，原也不能單怪姐姐。」

段克邪道：「我們的八位男女英雄會合之後，衛越和石青陽還在邯鄲。段克邪眼光一瞥，見衛越和石青陽都臉有憂色，幾位高呼酣鬥：「和衛老前輩的交手的那個軍官，是九城司馬杜伏威，衛老前輩大約因他是朝廷大官，故此手下留情。這姓杜的陷害鐵大哥的好友秦襄，我倒是氣他不過，且待我去給他一點教訓吧。」

段克邪所料不差，衛越確實是爲了杜伏威的身份，是以不敢對他即下殺手。但衛越却也並非爲了本身關係，怕得罪朝廷大官，而是爲了另有……的原故。（三三一）

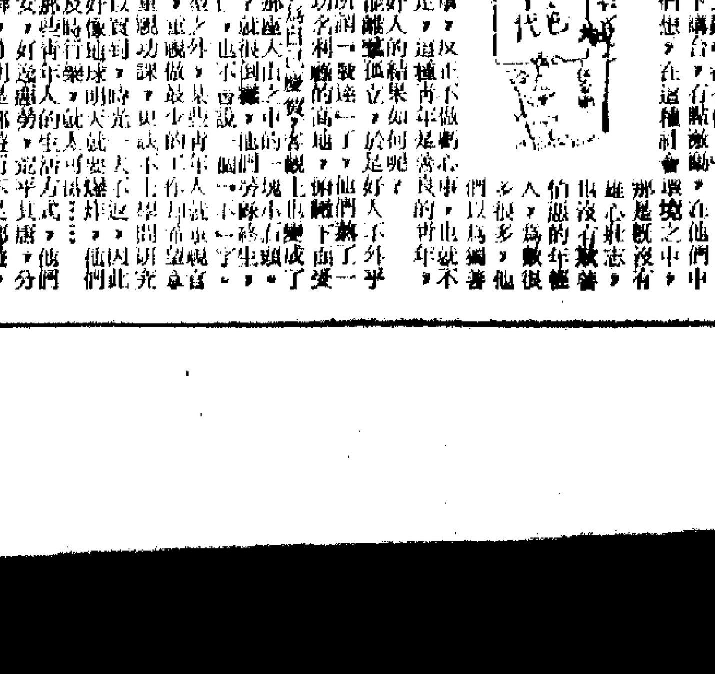

版權所有

他也殺得

羅天健

羅天健斷決走不與他硬拚，他接過來時，只有閃避。但這傢伙吃了羅天健的虧，左眼入沙，痛得他不能不睜起眼來，行動上有點不便。然他也厲害，絲毫不氣餒，簡直像頭出柙的餓虎，瘋狂的猛撲，迫得羅天健左縱右跳，連連後退。

李小萍左手牽了羅小健，右手拿着石塊，暗爲羅天健焦急。她後悔自己沒有帶手袋出來，不然的話，袋裏那兩把飛刀，可以讓她派派用場，爲羅天健解圍。正在這時，羅天健往後退時，一腳踏着一堆不實落的沙上，身子一歪，坐到沙灘上。那人得此時機，豈肯坐失，怒吼一聲：「老子結果了你。」說罷手起刀落。

羅天健嚴陣以待，頭腦裏轉了幾個念頭，暗思如要退避，只能智取，不可力敵。正當對方勇猛地持刀撲上來時，羅天健又是一把沙子撒出。剛才的那把沙子，並沒有撒到對方，因爲對方有備；但這一把沙子，却撒個正着。原來這是羅天健故弄玄虛。他剛才撒出的沙子，只撒一半，手裏還留下一半。對方不慮他這樣狡詐，從未想到他的手裏，還抓有沙子，所以才着了他的道兒。異常，對方雖然眼中入沙，可是仍然驃悍，掄着來個兩敗俱傷，狠狠地一刀砍下，並且高聲喝道：「老子要你的命……」

那知道時，他的面上……打得他頭驚得滿天星斗。這是李小萍擲了一記，天健用勁扔過來的。那人着了一記，仍然一刀劈下去，只是刀鋒歪了，深陷沙中。羅天健遠此千鈞一髮，自然不肯放過，一把點緊握住對方的手腕，然後卻身地上，趁機——腿踢向那人的下盤，那人立足不牢，只有翻身倒下，但因手腕被羅天健緊握，如不將刀放開，手腕就有斷折的可能，他在不得已的情況下，將手一鬆，那把刀便離開了他。羅天健這時取得了主動，趁他還未站穩，將那人拋了起來，假的把那人打得上氣不接下氣，終於倒了下去。

在這時，李小萍非但將刀拾起，而且也將掉落在淺水處的手槍撿了起來，回頭來剛看到羅天健狠狠地給了那人一拳，那人立時倒了過去。

李小萍把手槍遞到羅天健的手上，道：「好！」給你。」羅天健接過手槍，檢查了一下，俯身上前把那人臉上所蒙的黑紗一拉，不由得驚詫地叫了一聲：「咦，是他？」

「是誰，你認得他嗎？」李小萍問。

「認得，他是周水東的左右手曾鵬！」羅大健點頭道。（一一一）

[illegible]

年代

一一〇、他們並不可笑……

[illegible]

大馬生涯

四八七：只有太監馬

[illegible]

謎語中的史料

阿球

咸豐時，因軍費開支浩大，缺乏制錢，清政府曾發行「鈔票」（馬克斯在「資本論」中曾注意到這一事實），後來愈發愈多，票面價值大跌，甚至打對折也沒有人要。而當時的戶部（即財政部），還是照樣發行，以致弄到鈔票買不到東西的地步，誰也不肯接受。

那麼這些「鈔票」作何用途呢？有人終於為它想出了一條出路——拿它送禮，無論婚喪壽慶，拿鈔票代禮物成為一時之盛，因為受禮的人明知道買不到東西，但總得收下，只有如數收下，無法拒絕。當時的北京，便索性叫這種紙幣為「紅白分子」，因為它只有在「紅」、「白」喜事中做「分子」用。這也許是中國貨幣史中的一段奇聞。

在那時，有人以這「紅白分子」為燈謎，射「毛詩」兩句，許多人苦思不得，總算有一位高手，想出謎底為「不可使，得罪天子；以云可使，怨及朋友」四句。從這四句，再想一下「紅白分子」的來源和用途，不能不令人叫絕，這樣的謎面和謎底，真有天衣無縫之妙。

記徵購軍糧酷政

幽燕

一九四五年底，抗日戰爭早已勝利了，可是國民黨當局為了打內戰，卻在大量徵購軍糧。北中尤以在安徽徵購的三百萬擔，是當時的一大酷政，也是一幕慘劇。

那時規定，這三百萬擔軍糧，要在安徽的二十二個縣裏徵購，價格遠遠偏低，只給三千八百元；指定在蕪湖、安慶、三河三個地方設倉接收；限一九四五年底繳三分之二，一九四六年一月底繳清。

在徵購令下達後，安徽省政府隨即召集各縣縣長開會討論，決定由各區分別攤購，適限繳清。這些官僚們，只知自己討好上峰，保全位置，是不管人民死活的。對於省、區、鄉、縣各級經辦人員，即給予十分優厚的經手費，希望能早日完成任務；那些貪污腐敗份子，把他們的爪牙們，就更鼓勵從事了。

當時各機關的口號是：「萬事莫如購糧急。」為了這件事，所有其他的政務都被擱下來了，有的地方簡直雷厲風行，甚至有下手令，如有違誤，立即就地槍斃的。於是一些經辦人員，狐假虎威，橫行鄉里，魚肉人民，以致怨聲載道，民情洶洶。

這一批軍糧，如果是向地主富農等殷實大戶們徵購的，倒也罷了，然而它採取攤購方式，不管什麼人，也不管有田無田，有糧無糧，都是對象。實際上，真正有錢有糧的人，只要賄賂經辦人員，反而可以獲得豁免；惟有窮苦的貧雇農和一些微小生意買賣的肩挑負販的小市民，卻無一倖免，因而怨聲甚大。

限期是十分促迫的，那些縣、區、鄉、保各級的兵丁，都全體動員，荷槍實彈，帶着繩子（捆綁百姓也），分往四鄉，日夜威逼，急如星火。徵不到糧的，往往就家破逃避；逃走不掉的，就被關押起來；有的知道活不下去了，只好自殺。弄得到處騷動，雞犬不寧。

徵糧的價格，實際與市價相差四五千元，加上天較挑米到指定地點繳納的運費，就更超過所得米價的好幾倍；有些人為了免除繳運的種種困難，只好就地採購，每擔損失就有了一兩萬元。總之，無論採取運米或當地購糧繳納的方法，人民都是賠累不堪。

有些勉強將米繳納的，只因距交糧地點往往有兩三百里路程，一人又只能挑四五斗米，所以往返竟要十來日；到了之後，經收人員……株列着無數糧船，它們都是從無為、廬江一帶開來的。船上運糧的民衆，都憔悴苦臉，望米興嘆。原來，他們有的已到了整整十天了，伙食和運費，遠遠超過糧價，還不知哪一天才能繳上。有幾條船錢已用完，沒有飯吃了。伙食費是借來的，真有度日如年之概。他們運糧價都不想要了，只希望交差完事。為什麼繳糧不收？據說是因為沒有麻袋。有了麻袋才能打包，打了包才好收。大家沒有麻袋，就只好乾等着。其實，各縣的麻袋早已發下，然而到哪裏去了呢？凡是向鄉、鎮、保長處繳錢的，就可以先得到麻袋；沒有錢，那就活該，等吧！自從徵購軍糧以來，許多鄉、鎮長齊集縣城，住在大旅館裏，大吃大喝，狂嫖濫賭，看了這個情形，也就可以想見一斑矣。有些農民沒有餘糧繳納，只好連種子也獻出來了，至於明年有沒有飯吃，誰也不敢去想一想。

由於這一次的徵購軍糧，不知死了多少人，多少人為之傾家蕩產。事情過去已經二十年了，但安徽農民至今說起來，猶有餘痛，也可見創傷之深重。

其實，當時徵購軍糧是普遍的，不僅安徽一省為然。江西有一位糧官名叫程懋型的，因為上司嚴令徵糧，而他一調查民間的實際情況，大多啼飢號寒，十室九空，實在不忍心向他們催迫了，沒有辦法，只好自殺，並留下一封遺書，說明經過，演了一幕「尸諫」的慘劇，然而高高在上的當局一點也沒有悔悟，於是這一條命就算白送了。

古與今

汪精衛領汽油擂板

史篤今

抗戰時期，中國所需要的汽油、柴油，全都依賴國外進口。中國人民眼看那些大官們假公濟私佔用的汽車，號召戰時物資，喊出了「一滴汽油一滴血」，要他們節約汽油，支持抗戰。

當汪精衛西撤，機關集於武漢，湖北省政府為管理汽油、柴油，在漢設立武漢三鎮液體燃料管理處，除了軍用以外，所有工業、公共事業、交通事業及私人汽車，都由該處核發油證，該處長石瑛，曾規定所有私人汽車，一律停供，這一來，官僚人員因用車用油料，不受影響，那些院部長和他們的家屬，就立刻反對。於是石瑛又自動改為每一機關只發一輛汽車的用油，分上下半月發給。

汪精衛在漢口有三輛汽車，在武昌又另有一輛，不滿石瑛這樣規定，曾親自坐了一輛汽車，到建設廳要領四輛車的汽油，當值發油人員拒絕，汪無奈，快快而去。

次月，汪精衛司機領四輛汽車的用量，仍被拒絕，但武漢市上，汪的四輛汽車，還是同時疾駛。所謂戰時物資的管理如此。

僅了一個月左右，經行政院議決，將液體燃料改歸行政院經管理委員會，以秦汾主持，而簿證人員仍係原建設廳經辦人員。

章老虎和「老虎報」

于今

五月十三日本刊登載「秋桐變瓶桐」一文，這是章士釗辦「甲寅」周刊時的筆名，末段又提及「章在北洋政府時代，曾任司法總長兼教育總長，有「老虎總長」之稱，或謂寅年屬虎，故有此名。」似乎可以補充幾句話。

章先生創辦「甲寅」周刊在一九一四年，停刊後，至一九二五年，他任段祺瑞的「執政府」司法總長兼教育總長時才復刊，後者係道林紙十六開本精印，當時的刊物很少使用道林紙的。「甲寅」的封面繪印彩色，中間一隻老虎（黃色的），緣着「甲寅」二字；錦下有一個「木鐸」，頗有趣。所以人們便叫「甲寅」做「老虎報」，叫他做「章老虎」，還又有「老虎總長」之稱了。一九一四年時章士釗未曾為「總長」也。

林琴南　做詩不如文　文章不如小說

洸湾鐵譜：「林琴南畫不如詩，詩不如文，文不如所譯之說部。」又評天虛我生，謂：「曲第一，詞次之，詩文又次之。」（晉）

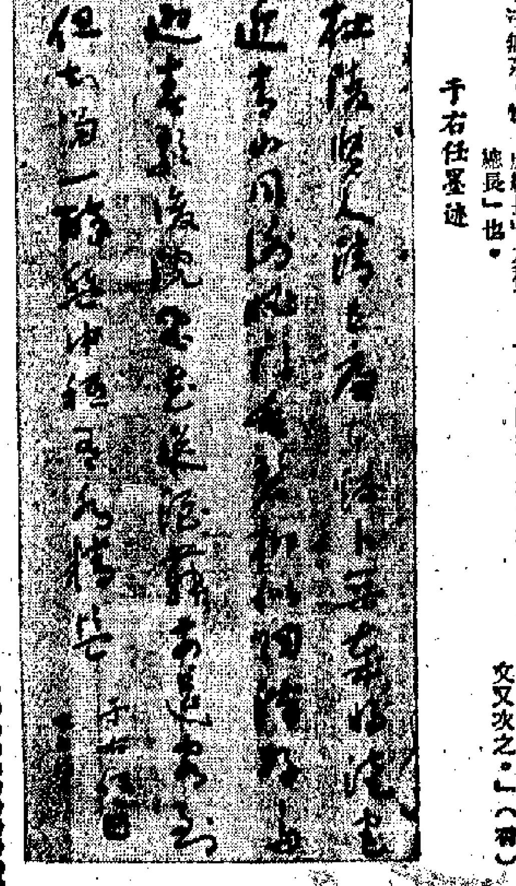

于右任墨迹

一個日本捧角家

十二郎

四十年前，北京有許多捧角家，他們有的是政客，有的是文人。而其中有一個凸出的人，乃是日本人辻聽花。

當時北京劇界的男女演員，沒有人不跟辻聽花來往的。這是一個五六十歲的老頭子。他的捧角，表現在每夜必到劇場，而每看一次戲，第二天必然有詩文捧場。他的詩文，登在當時的「順天時報」上。那「順天時報」原是日本人在北京發行的一張報紙，與「益世報」、「晨報」、「京報」、「羣強報」等並時出版。

且說那辻聽花的捧角文章，寫來寫去，總是一個套子。開頭寫昨夜什麼時候到什麼戲院觀劇，其時一齣什麼戲已成尾聲，下來是什麼人演的什麼戲，那人的武功如何，唱工如何，做工如何。一齣寫完，再寫一齣。在他筆下，每齣都是好戲。寫到文末，又說，因時間已晚，亟須回寓，某人的某戲，未窺全豹，引為憾事云云。至於此人亦每天寫詩捧角。我當時曾替他統計過，這辻聽花寫的中國舊詩，只會七絕一種，而用韻又只限於四支與十一尤兩韻。譬如他昨天寫了「程郎（硯秋）歌羅袖（？）舞」，今天又有「梅郎歌罷潮頭（劉喜奎）」，即坤伶（十三旦）舞，樂煞樓頭顧曲人」。他的詩裡，都是些陳詞濫調，就是這樣貧乏。

茶情茶品茶煙

徐克廳

不久之前，有人從昆明回來，帶來兩種雲南出產的茶，一種叫「滇紅」，一種叫「滇綠」。據那人說，經過雨季時，住在賓館，又見有一種「西山茶」，整盒放在房間，任由旅客取用。前幾天有幾個朋友從東南遊覽返港，其中一位送了我兩個綠茶樣的本子，都是八行箋，頗為精緻，說是可供寫詩。另外兩位都送來了黃山茶；兩位中的一位還加送了徽墨兩錠，並附短柬說：「徽州之墨，可供揮洒；黃山之茶，可助清興。」於是不雅如鄙人者，也遇然添了幾分雅意。

那種「滇紅」，泡起來色如琥珀，有一點點甘，又有一點點澀，頗像錫蘭紅茶，至於那種「滇綠」，第一道較淡，有點像龍井；第二道和第三道則很濃，與有名的「碧螺春」相近；到了第四道又回淡；小小的一撮茶葉，可以喝到第五六道，比之龍井的「耐性」也洌。

南京的「西山茶」，似乎文大一些。雖然未親見親嘗，猜想一定是廣西桂平縣名勝西山上的佳產。抗戰期間，我在桂平住過，也曾上過西山。那裏古木長松，是一個清涼勝地，山上有古剎，現在北京的巨贊法師，當年也就住在那裏，想他在研經禮佛之暇，嘯松濤，瀹清泉，用的也就是這種「西山茶」。當年的巨贊法師，與田漢等文藝界人士常有往來，他們也上過西山，想來也有過「七賢雅集」的雅興。

至於朋友所贈的黃山茶，也是綠茶。這種茶新而鮮，性格與「滇綠」有異，若要打個比方，前者是一個雅士，胸懷清朗，相對可以忘言，其味也淡；後者則是一個隱士，風神瀟灑，而書卷間常見靈芒，其氣也洌。

中國名山太多，我相信凡是名山均有名茶，因為……只是有些還默默無聞罷了，就一定有它們的蹤跡，其中有不少到今仍然其名不顯，不過因為它們入山稍遠不深，未被發現；或則雖然已經「身為世用」，而因所製不同，以致「未為人間識名」罷了。

以紅茶綠茶相較，我還是喜歡綠茶，紅茶雖也在歡迎之列。廣州飲茶的潮州人，他們欣賞的都是鐵觀音。須知「工夫茶」，即使沒有「道行不凡」的朋友，在「天裕」、「蕃圖」這幾家潮州館子，亦有機會享受得到。「工夫茶」真的是工夫，滿得像個一樣，小小的一杯，入口之後，始而苦，繼而甘，叫人回味，有如靜友良晤。

有一次方方先生請我喝茶，他的辦法很特別，是把鐵觀音和龍井合在一起用，潮州泡法，別有一種風味。可見世間茶道不一，而妙處無窮。

中國人對茶法和茶具的講求，那不用多說。廣州有一個朋友有一件茶具，使我最感興趣，那是一個陶製的小爐子，有一把提柄，用來煮水。主客在座上對談，到了適當的時際，那個小爐就會因水沸而發聲，向主人報信。我為它曾發生過這樣的聯想：山中雨後，清泉挂溪，瀑影在簷，涼風入抱，鶯傳蝶語，鳥囀松音，主客對啜，不知日斜……此情此境，與之黃山歸來的朋友，不知以為如何？

果王荔枝

宋大仁

四、商品加工

荔枝既是極名貴的水果，採摘後，滋味很快就起變化，五、六天後，便腐爛不能食了。唐白居易荔枝圖序說：「若離本枝，一日而色變，二日而香變，三日而味變，……」這倒是真實的話。是故荔枝鮮果貯藏不易，除鮮食外，加工製為荔枝乾，成了名貴的補品。產地加工法如下：

一、荔枝乾：除用於曬乾者外，選完熟荔枝，剪下果粒，就特製之焙灶，烘製經一晝夜而成。每百斤荔枝乾需鮮果三百五十斤。

二、荔枝酒：將荔枝剝去外殼，用布搾出汁液，檢驗糖度後放入酵母，與一般製酒法同。經三月陳釀，即可供飲。

三、荔枝膏：取荔枝肉入瓷鍋子以文火熬之，使汁液濃縮，勿使焦灼。待質變濃，裝瓶久貯不壞。

五、產銷概況

鮮荔枝不能貯藏，以隨產隨銷為原則。初產季節在五月下旬，盛產季節在七月（農曆大小暑）。它的集散市場，閩產荔枝集中福州、廈門二地，莆田涵江則為荔枝乾的主要集散地。廣西產者集中梧州。廣東產者集中廣州、汕頭，銷往港、澳一帶。閩產荔枝多為乾果形態，銷上海、杭州、江西、寧波、溫州等地。廣東鮮、乾二種，均有外銷南洋及歐美各地。

六、藥性用途

荔枝的成分，每百克可食部分的營養素，計有：水分八十四克，蛋白質零點七克，脂肪零點六克，碳水化物十四克，熱量六十四千卡，粗纖維零點三克，灰分零點四克，鈣六毫克，磷三十四毫克，鐵零點五毫克，核黃素零點零四毫克，尼克酸零點七毫克，抗壞血酸三十六毫克。

荔枝每市斤市品的可食部分實際供給的營養素量：蛋白質二點二克，脂肪一點九克，碳水化物四十五克，熱量二百零四千卡，粗纖維一點六克，灰分一點三克，鈣十九毫克，磷一百零九毫克，鐵一點六毫克，核黃素零點一三毫克，尼克酸二點二毫克，抗壞血酸一百十五毫克。

荔枝性溫熱，常服能補腦健身，為滋養補品。本草綱目說：「食荔枝過多，使人發熱煩渴，齒齦腫痛，鼻衄出血。」故患有熱病的人，不宜進食。在醫療上，荔枝有暖胃之功，能治胃寒，因胃寒而發生的胃痛，將荔枝少許，用酒炒溫服，即可使胃部不舒的症狀消失。婦女腹部寒冷，不時隱隱作痛，荔枝乾五六個，便能漸漸回復。如痛勢較重，發作時可吃荔枝乾十枚，生薑一片，紅糖少許，煎成糖水，亦能止痛。假使腸胃有病，或因腸炎而作痛，那就應及早就醫。

在荔枝上市的時候，有些人往往食過多，以致胃部不舒，頭昏如醉，有此情況的，可用荔枝的外殼煎湯，飲後即痊愈。

荔枝核能治寒疝，凡人氣疝不能排納，劇烈痛楚，感受寒氣，小腸下墜，此時陰囊硬腫大作脹痛，可向藥舖購荔枝核一兩，煎水飲，小腸漸漸回升了。在初發時很有效，發了幾次，病情較嚴重時，應即請醫生診治。（下）

于右任軼事

悠然

給人寫字，他幾於有求必應，很少拒絕。一般人求的總是聯對、冊頁、便面之類。他寫躁寫了，縱還着不過癮。他說，寫大字使着腕力，有勁；小字只憑天資，沒什麼意思。他生平最得意的，乃是為國民黨所寫的一副對聯，就因為那個字大。別的書家總愛為寫招牌借氣，他卻不以為然，只愛那墨寶碑碣。一九四一年，他在成都不滿一年，有人統計，市上新懸他寫名號的招牌，凡共九十五塊，算起來，經常三四天要寫一塊，亦不可謂之不多矣。美國華萊士的「大駕」，曾把他題名的招牌，作為鏡頭，他的字確是給美國佬利用了一下。給蔣幫寫匾額，他當然也很願意，雖知蔣介石偏不喜歡他的字。國民黨「中央黨部」是他寫的，蔣介石卻說寫的不規矩，沒有氣象。後來偽「總統府」的招牌，不找他卻找周鍾嶽寫，他口中不說，心裏自然很不舒服。

他說草書是一種簡便寫字，如果通行了，可以掃除文盲，有利於教育。他花了二三十年功夫，刪刪改改，編寫了一本「標準草書」，由中華書局出版。改版三次，方才問世。他自認為是用科學方法整理的，分門別類，頗便世人。（他自署「草仁」，正由草字而起。）卻不知道只屬一種脫離實際的想法。那本書出版，只有研究書法的人，偶或用作參考；根本就沒有初學習字、寫字的人，把它當做課本、範本的。

五、寫字的故事

于右任寫字，不大考究紙筆墨硯。平日給人寫便箋，往往會用破舊紙片，甚至有時用香煙盒來塗抹，他也一概不管。他的鬍子太長了，寫大字的時候，甚至弄髒紙墨，生怕壞事，一定要先把它打一個大結，然後動筆，才不妨礙揮灑。

他有個副官，名叫李靜，照料他寫字，平時給他磨墨、備筆，寫時給他伸紙。前後將近二十年。李不在時，他就會覺得寫的不如意。找他寫字的，如果時間久了，不見寫來，只要託李一下，就能立見功效。因為他收到求書的紙太多，亂堆一起，興至動筆，對於誰先誰後，一般無所容心。李日常在側，代為翻尋，自然不難提前。後來許多人都知道這個訣竅，李受託太多，反而不靈了。

求他寫字的數量，超過了他所能寫的數量。他曾經對着堆積如小阜的宣紙，發出浩嘆：「只怕一生完不了那些筆債。」說不得，有時也託人給他代筆。抗戰以前在南京，經常給他代筆的是他外甥周伯敏。周的筆力差得遠了，形式卻學得很像。後來外間都知道了，很多人拿到于的「墨寶」，都要請行家鑒定，唯恐是贋品。這個公開的秘密，令人可笑。（三）

摩登趕屍

圖丁

這宗怪事發生於一九四八年十月的上海。旅滬多年的嘉定人王某，因病逝世，但還衣棺不得，欲委託殯儀館一辦喪，又限於經濟，不能如願。當走投無路時，王某的子侄異想天開，把王某屍體裝成病人模樣，在廿五日上午，由家人扶着，乘搭滬太線汽車，運回嘉定，然後入殮。

大材小用　仰葦

英專家預測建築趨勢

星河

英國的建築家以為：未來的建築物中，絕少可以在地面上保留五十年。原因不在於它們不夠堅固，而是由於過時和陳舊。

許多英國，高聳的辦公大廈和住宅大樓在各大城市中雨後春筍般出現。但是，這些高樓能夠經歷多久呢？這些鋼筋石屎的混凝土建築物，結實了大量鋼柱和動用了最新式、最高速的工業技巧，是否能夠像被把出的維多利亞時代的磚柱那樣在現土中屹立五十年至一百年呢？

新建築物看來不像舊建築物那樣能夠耐久；拆樓專家證實了，拆除新樓的速率比拆除舊樓要快一倍，有時候，新建築物在未建成之前就要倒下。最近，在英國倫敦著名的地方，為軍隊建造一座宏偉的辦公大樓，採用了最新的建築方法，卻在建造的中途坍塌了；受雇斯特一家價值二百萬鎊的新加特里費率旅店正式開幕，正當貴賓們享用午餐的時候，從大廳的天花板掉下了兩大塊灰泥批盪。

當然，不是所有新建築物都是如此「化學」的。由於採用了更輕、更強的材料、更新的技術，新建築物一般能夠耐久逾一百年。儘管如此，許多年輕有遠見的建築師預言，在今天的新建築物中，絕少可以在地面上保留五十年。原因不在於它們不夠堅固，而是由於過時和陳舊。

「夢想家」派建築師說，在幾年之內，房屋結構的整個概念將會有革命性的改變；人們將停止建造那種耐久百年的房屋，發展而建造「可扔掉」的住宅和「可作消耗性支出」的辦公大樓，經過數年使用之後就可以拆除。每隔二十年或者三十年，城市的面貌就會來一次全面改觀。因此人們將會建造一種容易改變、調整、移動的市鎮。屋宇將會很容易開擴或縮小，每隔幾年就將更新式合用的浴室、廚房設備重新更換。

英國著名的建築師、計劃專家C．派里斯說：「我們今天仍然以為將一種未經考驗的房屋拆掉是錯誤的，這是維多利亞時代的錯誤觀念，繼續保存這種現狀，可怕。我們留在汚穢的貧民窟的日子就顯得更長。在具備近代工業知識的社會，我們應該將屋宇製造像汽車製造那樣設計，一旦款式設備過時，就可以扔掉。」

派里斯在倫敦的近郊利亞谷，替「小樹林工業公司」建造一座倉庫樓，就實行這種理論，整座樓宇用原鋼截造，預計只使用十年，而且，十年後的拆卸工程費用亦已經計算在建造預算之內。他又認為，城市常常給交通不暢窒息而死，解決之道，不在於禁止車輛入城，而應該將市中心的住宅移到郊區去。為了便於迅速建立各種規模的商店街，應設計一種新型的建築，用最輕、最廉的材料像造汽車那樣造房屋；以便於裝成，便於改變，亦便於拆卸。

另外有一項「大倫敦」計劃，所有住宅、商店、辦公室都在工廠製成，運到地盤裝配好之後，一套套接在公用事業的鋪路和管道上。

一間設計過幾個「未來」城市的公司裏的設計人之一，W．卓克，現正主持倫敦歐士頓車站的重建工程，他說：「世界比房屋變得更快，我們應該捨棄因襲的觀點，該使用塑膠、玻璃、鋁材來建屋。」

今天，他們所預言的革命尚未有立即出現的徵象。卓克預料，突破的日子將在十年至十五年後到來。派里斯所預料的比較早些，他認為今天的都市生活已經令人難以忍受，或許五年內就會出現廉價、易裝的「可扔掉」房屋。

在美國，城市發展太快，已經有不少屋齡三十年以下的房屋被拆除。派里斯認為同樣現象不久就會在英國出現。目前，他正在設計一所兒童醫院，預算只用三年。為了確保道路醫院的建設計劃使用年限而捨不得拆卸，他故意將地點選在市政當局劃定三年後建造新公路的地點上，使年限一到就非拆不可。

這種新概念一旦被證實，最有利的當然是「房屋製造廠」無疑，而且指日以待，對房屋年年出現新款吧。

狼的狡猾

千將

那些點四五口徑的美國航空曲尺，發着暗藍的光澤，它們的旁邊堆放着一排排的「性能良好」的子彈；那些變成普通鐵頭的殺傷性炸彈，還有那些寫着C－4字樣的被專家鑑定為「具有高度爆炸和殺傷能力」的烈性炸藥。

這一大箱殺人兇器，正是由這個現在擺出一副可憐相的人，交給他身旁的年輕的壞蛋，去屠殺成千成百的無辜的善良人、婦女和兒童。

那個年輕的壞蛋甚至已經準備動身了，他領了回港證，縫製了新西裝，口袋裏有不多、然而夠他幾天狂嫖爛飲的錢。

因犯關在犯人籠中，審訊正在進行。他們一共有兩個，都低垂着頭，不敢正眼望，那目光是青幽幽的，使人想起半夜裏出來覓食的餓狼。

年長的那一個，尤其可厭，他竭力裝出一副可憐相，淒淒涼涼地，不時用方手帕，拭着眼淚。他想用這副可憐相，來使人忘卻他那猙獰的臉孔。

但是，罪證都擺在庭上，那是完全無法推翻的。

罪證是無法推翻的。他們的辯詞「內部文件」，「工作指導通訊」，現在都被搬出來。這些見不得人的東西裏面，有招募兇手的表格，有教導大批地殺人的方法……

他們怎麼能夠辯解呢？他們只好把希望寄托在那些「發善心的人」身上。他們盡量顯得淒淒可憐的，把母親、老婆、和幾歲的孩子也找來了！

女人就坐在旁聽席上，當着所有的人，悲悲戚戚地抽泣着，頻頻地拭着通紅的眼睛。那意思是很明顯的，她們像是在說：

「請可憐、可憐吧！可憐這兩代無助的女人和孩子，饒了他們吧！」

這原來是演練純熟的，但是，果然就有人用充滿了悲天憫人的腔調嚷嚷：

「請可憐，可憐吧！可憐這兩個無助的女人和孩子吧！」

荒謬無稽變成了戲劇的事，於是，一刹時……

他們當然要去炸的！

「但是換作的不一定是左派人士，那一大皮箱炸藥和炸彈炸起來，它們可不分誰是左派，誰是右派；炸藥不會長眼睛！」

這兩位在我旁邊經過，走了。我感到他們說得很有意思，可惜的是不會讓那些有「仁慈心腸」的大人先生們聽見！

蛇精怪事

水人

一九四七年雖然不是蛇年，國內卻發生了一宗與蛇有關的怪事。由此反映當年老百姓苦難的一斑。

一九四七年十一月間，湖南四鄉發現不少蛇，形狀似飛蛾，赤頭黑身，卓有鬚角，有的一夜之間，大批化為蝴蝶，且又見在邵陽、新化、東安等地。

農民大起恐慌，政府當局亦不聞不問。於是發生一種傳說，指這是蛇精作祟，勢必有兩三年的歉收，如遇旱荒，那只有吃粥過年，所以紛紛賤賣，吃了年飯，便熟過年了。

增進健康要則

嘉純

人們在揮鞭出的時候，時常掛在嘴邊上的一句話是：「醫生，我覺得很累。」為什麼一個人會累呢？這表示他或她在心臟或體力上，有了一種負擔。這是健康遇到威脅的信號，如果他或她到醫生檢查後，沒有發現什麼毛病，那麼他或她就應該加以特別注意了。

欲保持良好的健康，要注意四個基本條件：一個人應該有一套活動身體的運動，應該隨時當心飲食，應該能夠調劑緊張和無論在睡時或醒中，應該獲得充分的休息。如果一個人工作繁忙，他格外應該善於安排，把一向的壞習慣改掉，開始他的新生活。

譬如說，我們不應該為了快口腹之慾而為食，導致不應該誤食過量的。

一個可靠的四項基本條件是應該遵守的。

笑府

美國廣播公司對於節目時間求過……時間給他向美國人民敬酒，十分光火，於是建議由其本人安排一個播放時間。一家公司願意把它安排在「單口相聲」的時間後面。

「單口相聲」也者，屬喜劇節目耳。

另一家公司則希望被安排在「我愛露西」中演出。

把總統的重要演講，當作喜劇看，誰日不宜？

第三家公司希望把他的講詞編入節目，定名為「有槍走遍天下」。

其人其事，倒是十分適合這個題目也。

大公報 Ta Kung-Pao … nnessy Road … ng Kong
督印人 費彝民
今日出紙兩張　零售港幣……　每月本港三元外

新澳兩國追隨美帝　為美侵越提供砲灰
新西蘭各界不斷示威強烈反對

北越續擊落美機　總數已滿三百架